고객이 감동하는 병원

성가롤로병원 NEWS

제330호 | 월간

2026년 2월호

등록번호 순천 라 00007
발행인 박명옥 **편집인** 홍보실
발행처 성가롤로병원 순천시 순광로221
WWW.stcarollo.or.kr
대표전화 061-720-2000
Fax 061-720-6000
홍보팀 061-720-6477~8
인쇄 도서출판 범촌

성가롤로 비전 2030
신뢰와 감동으로 미래를 열어가는 성가롤로병원

1. 치유자이신 예수성심의 사랑을 실천한다.
2. 책임진료로 고객감동을 실현한다.
3. 지속적인 도전과 혁신으로 지역의료발전에 기여한다.
4. 존중하고 배려하는 행복한 공동체를 만든다.

약한 이들을 도와주며,
참을성을 가지고 모든 사람을 대하십시오.
(1테살 5, 14)

핵심가치

1. 생명존중
2. 전인진료
3. 역량강화
4. 소통과 화합
5. 사랑과 섬김

전남 최초 인공와우이식 시행

지역 노인성 난청 환자의 삶의 질 향상에 기여

우리 병원은 최근 인공와우이식을 전남 최초로 시행했다. 이번 수술은 이비인후과 장기홍 과장이 집도했으며, 66세 노인성 난청 환자를 대상으로 시행했다. 노인성 난청은 나이가 들면서 청력이 서서히 저하되는 질환으로, 일상대화가 어려워지고 TV나 전화 소리를 크게 해야 하는 증상이 대표적이다. 특히 소음 환경에서 말소리 구분이 힘들어 사회적 교류가 줄어들고, 이는 우울감과 인지 기능 저하로 이어질 수 있다. 실제로 노인성 난청은 치매 발생 위험을 높이는 주요 요인 중 하나로 알려져 있다. 노인성 난청 치료에는 보청기와 인공와우이식이 있다. 보청기는 소리를 증폭해 전달하는 장치로 조기 착용 시 효과가 크지만, 달팽이관 기능이 심하게 저하된 경우에는 말소리 이해에 한계가 있다. 이럴 때 고려되는 치료가 인공와우이식이다. 장기홍 과장은 "인공와우이식은 단순히 소리를 다시 듣게 하는 치료를 넘어, 환자의 의사소통 회복과 사회적 관계를 회복하는 데 중요한 역할을 한다"라는 말에 이어 "보청기로 효과가 충분하지 않은 고도 난청 환자에게 적절한 시기에 인공와우이식을 시행하는 것이 중요하다."라고 말했다.

심방세동 '펄스장 절제술' 성공

최근 순환기내과 임영민 과장팀이 심방세동의 최신 카테터 절제 치료법인 '펄스장 절제술(Pulsed Field Ablation, PFA)'을 성공적으로 시행함으로써 전남 동부지역 부정맥 치료의 새로운 전기를 마련했다. 펄스장 절제술은 고주파나 냉동에너지를 이용하던 기존 심방세동 절제술과 달리, 매우 짧은 전기 펄스를 이용해 심장 근육세포만을 선택적으로 괴사시키는 '비열성(非熱性) 전기장 치료' 기술이다. 이 과정에서 식도, 횡격막 및 주변 신경, 폐정맥 등 주변 장기에 가해지는 열 손상이 크게 줄어, 시술 안전성을 높이고 합병증 위험을 낮춘 것이 가장 큰 특징이다. 심방세동은 가장 흔한 지속성 부정맥으로, 진행할 경우 뇌졸중과 심부전, 서맥성 부정맥과 치매의 위험을 크게 높이는 질환이다. 고령 인구 증가와 함께 유병률이 급증하고 있어, 보다 효과적이면서도 안전한 시술 기법에 대한 필요성이 지속적으로 제기되어 왔다. 최근 유럽과 미국을 중심으로 진행된 임상연구에서 펄스장 절제술은 기존 고주파·냉각 풍선 절제술에 필적하는 부정맥 조절 효과를 보이면서도, 폐정맥 협착·식도 손상·횡격막신경 마비 등의 중대한 합병증 발생률을 현저히 낮춘 것으로 보고되고 있다. 또한 짧은 시술 시간과 빠른 회복으로 입원 기간을 줄일 수 있어, 환자 편의성과 의료자원 효율성 측면에서도 장점이 큰 차세대 심방세동 치료법으로 평가받고 있다.

임영민 과장은 "펄스장 절제술은 심방세동 시술적 치료의 에너지원을 '열'에서 '전기장'으로 바꾸는 혁신적인 기술"이라고 설명했다. 이어 "이 기술의 도입으로, 그간 어렵고 부담스럽게만 생각했던 심방세동 도자절제술이 국내에서 이전보다 더 대중화가 가능할 것으로 보이며, 시술이 빨리 진행되고 기존 방법보다 합병증이 적은데다 난이도도 높지 않다."라고 덧붙였다. 우리 병원은 이번 펄스장 절제술 도입을 계기로 심방세동을 포함한 각종 심장 부정맥에 대한 통합 치료 체계를 한층 강화할 계획이다. 임영민 과장은 "앞으로도 최신 근거와 기술을 신속히 도입해 환자 개개인의 심장 상태와 동반질환을 고려한 맞춤형 부정맥 치료를 제공하겠다."라고 밝혔다.

진료협력 강화를 위한 요양병원 방문 진행

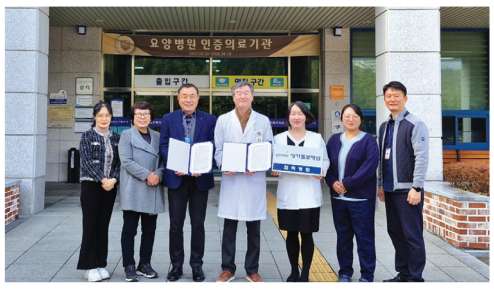

[신규 협력병원]
은혜요양병원, 현송요양병원, 여수시립요양병원, 여수강남요양병원, 봄빛요양병원, 늘편한요양병원, 고흥군공립노인전문요양병원, 보성군립요양병원, 보성요양병원, 보광요양병원

진료협력팀은 2025년 12월 22일부터 30일까지 순천·여수·광양·고흥·보성·구례 지역의 요양병원을 대상으로 지역 의료기관 간 협력체계 강화를 위한 현장 방문을 진행했다.
이번 방문은 진료의뢰·회송 시범사업, 상급종합병원 구조전환 지원사업, 포괄 2차 종합병원 사업에 따른 지역 중심의 의료기관 간 협력체계를 구축하고, 환자에게 적합한 의료기관 연계를 강화하기 위해 마련됐다. 총 27개 요양병원을 방문했으며, 이 중 고흥군공립노인전문요양병원을 포함한 10개 병원과 협약을 체결했다. 현장 방문을 통해 각 요양병원의 진료 특성과 환자 관리 환경을 직접 확인함으로써, 급성기 치료 종료 후 환자 상태와 보호자 요구에 맞는 요양병원 연계에 실질적인 도움이 될 것으로 기대된다. 우리 병원은 앞으로도 지역 의료기관과의 긴밀한 협력을 통해 환자 중심의 연속적인 진료 체계를 강화해 나갈 계획이다. - 진료협력팀 이도경 팀장

발전기금으로 의료장비 확충

우리 병원은 기부자들로부터 기탁받은 발전기금을 활용해 중앙공급실과 내시경실에 의료장비를 확충하였다. 이번에 도입한 장비는 에틸렌옥시드가스멸균기(EO 멸균기)와 내시경 시스템, 내시경용 초음파 영상진단장치, 의료 내시경 4대 등이다. 이를 통해 멸균 관리의 안정성과 효율성을 높이는 한편, 보다 정밀하고 신속한 내시경 진단이 가능해질 것으로 기대된다. 특히 EO 멸균기는 고온에 취약한 의료기구까지 안전하게 멸균할 수 있어 감염 예방과 환자 안전 확보에 중요한 역할을 하며, 소화기센터에 새롭게 도입된 내시경 관련 장비는 소화기 질환의 조기 진단과 정확한 치료에 크게 기여할 전망이다. 김영진 의무원장(발전기금위원장)은 "기부자분들이 기탁해주시는 발전기금 덕분에 의료 인프라가 부족한 이 지역에서 진료의 질을 높이는데 실질적인 도움이 되고 있다."라며 "앞으로도 기부자의 뜻을 살려 환자 중심의 의료 환경을 조성하고 지역 의료를 이끌어나가는 데 최선을 다하겠다."라고 말했다. 발전기금 후원 문의 : 재무경리팀 (061)720-6420~1

의료 내시경

내시경용 초음파 영상진단장치

EO 멸균기

전 직원 심폐소생술 및 기도 폐쇄 처치 교육 실시

우리 병원은 1월 12일부터 16일까지 전 직원을 대상으로 심폐소생술(CPR) 및 기도 폐쇄 처치 교육을 실시했다. 이번 교육은 병원 구성원 모두가 응급상황 발생 시 신속하고 정확하게 대응할 수 있는 역량을 갖추기 위해 마련되었다.
심폐소생술과 기도 폐쇄 처치는 병원 내·외에서 예기치 않게 발생할 수 있는 응급상황에서 생명을 구하는 핵심 기술로, 실제 상황을 가정한 반복 훈련을 통해 숙련도를 높이는 것이 중요하다. 이에 이번 교육은 이론 중심이 아닌 실습 중심의 교육으로 진행되었으며, 전 직원이 심폐소생술 수행 절차를 정확히 이해하고, 자동심장충격기(AED)를 신속히 활용할 수 있도록 하는 데 중점을 두었으며, 더불어 기존의 '하임리히법'으로 불리던 기도 폐쇄 처치에 대해 최신 권고사항을 반영하여 '복부 밀어내기'와 '등 두드리기'를 병행하는 단계별 대처법을 교육하였다. 교육은 권역응급의료센터 소속 전문 강사진(이지영 수간호사 외 3명)의 주도로 진행되었으며, 교육에 참여한 직원들은 "응급상황에 대한 두려움이 줄었고, 실제 상황에서도 침착하게 대응할 수 있을 것 같다", "이론이 아닌 직접 해보는 교육이라 더 기억에 남는다."라고 소감을 전했다. - 인사팀 김현중 사원

세계 병자의 날 맞아 생명 나눔 헌혈 행사로 사랑 실천

2월 4일 병원 1층 현관 앞 헌혈 차량에서 임직원을 대상으로 생명 나눔 헌혈 행사를 진행했다. 우리 병원은 혈액 수급 안정에 기여하고 수혈이 필요한 환자들에게 희망을 전하기 위한 취지로 매년 세계 병자(2월 11일)의 날을 기념하여 헌혈 행사를 진행하고 있으며, '헌혈은 사랑의 실천'이라는 메시지 아래 직원들의 자발적인 참여로 따뜻한 분위기 속에서 진행됐다. 이날 행사에는 총 41명의 직원이 헌혈에 참여해 생명 나눔의 의미를 함께 나누었으며, 병원은 헌혈 활성화를 위해 참여 직원들에게 베이커리나 카페에서 이용할 수 있는 상품권을 제공했다. 또한 행사 당일뿐 아니라 일정 기간 동안 원외 헌혈에 참여한 직원에게도 동일한 상품권을 제공하여 직원들의 헌혈 참여를 독려하였다. 우리 병원은 앞으로도 헌혈을 비롯한 다양한 나눔 활동을 통해 예수님의 사랑을 실천하고, 지역사회와 함께하는 생명 존중 문화를 지속적으로 이어갈 계획이다.

전문의 초대석

노인성 난청과 인공와우이식
(Presbycusis and Cochlear Implantation)

이비인후과 장기홍 과장

약력
가톨릭대학교 의학과 학사
가톨릭대학교 의과대학 이비인후과 석사박사 취득
가톨릭대학교 부천성가병원 전임강사
가톨릭대학교 여의도성모병원 조교수 · 부교수
가톨릭대학교 여의도성모병원,성바오로병원,은평성모병원 교수
대한 두개저학회 회장 역임
현재 성가롤로병원 이비인후과 과장

전문분야
난청, 이명, 중이염, 어지럼증, 보청기, 인공와우이식,
청신경종양, 두개저종양, 안면신경마비

노인성 난청은 나이가 들면서 청력이 서서히 저하되는 질환으로, 25데시벨보다 작은 소리를 듣기 어려운 상태를 말한다. TV 볼륨이 점점 커지거나 전화 통화가 어렵고, 여러 사람이 동시에 말할 때 말소리가 섞여 들리는 것이 대표적인 증상이다. 특히 소음 환경에서 취약하며, 이는 말소리와 배경 소음을 구분하는 능력과 뇌의 청각 처리 기능이 함께 저하되기 때문이다. 어지럼은 드물지만 이명이 동반되기도 한다. 초고령사회에 진입한 우리나라에서는 노인 인구의 약 30%에서 노인성 난청이 관찰될 정도로 흔하다.

난청은 단순한 청력 문제를 넘어 치매와 삶의 질 저하와 밀접한 관련이 있다. 청력이 떨어지면 대화와 사회적 교류가 줄어들고, 뇌의 청각 자극이 감소해 장기적으로 뇌 기능 저하를 초래한다. 또한 뇌가 소리를 해석하는 데 더 많은 에너지를 쓰게 되어 기억, 판단, 사고 같은 고위 인지 기능에 사용할 자원이 부족해질 수 있다. 난청으로 인한 사회적 고립과 우울 역시 치매의 독립적인 위험 요인이다. 연구에 따르면 중등도 난청은 치매 위험을 약 2배, 중증 난청은 3배 이상 증가시킨다. 다만 노인성 난청은 조기에 관리하면 위험을 낮출 수 있는 '조절 가능한 위험 요인'이다.

노인성 난청의 치료로는 보청기와 인공와우이식이 있다. 노화로 인한 청각 신경 손상을 완전히 회복시키는 치료는 없지만, 보청기를 통해 일상 의사소통과 삶의 질을 충분히 개선할 수 있다. 보청기는 소리를 증폭해 전달하는 장치로, 조기에 착용할수록 효과가 좋다. 그러나 달팽이관 기능이 심하게 저하되면 보청기로 아무리 소리를 키워도 말소리 이해가 어려운 한계가 있다.

< 보청기 > < 인공와우 >

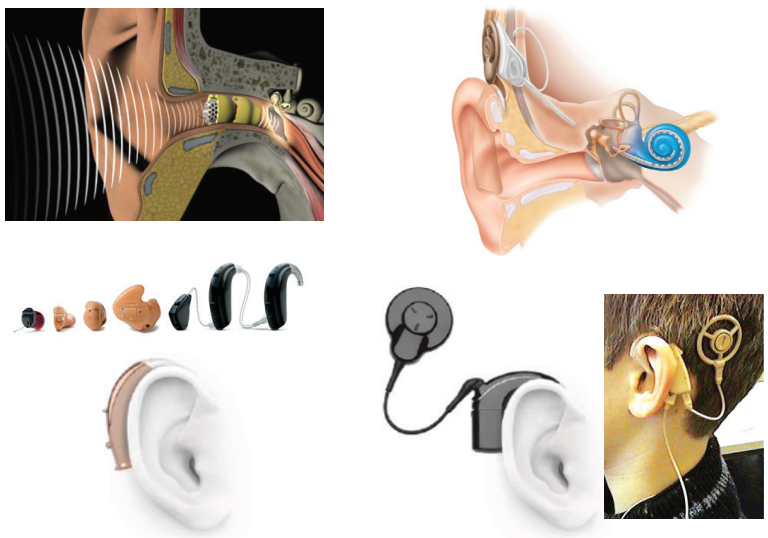

< 그림 1 > 보청기와 인공와우이식 비교.

이러한 경우 인공와우이식이 고려된다. 인공와우이식은 수술로 달팽이관에 전극을 삽입해 청신경을 직접 전기적으로 자극하는 치료법이다. 과거에는 선천성 난청에 주로 사용되었으나, 최근에는 노인성 난청에서도 활용이 증가하고 있다. 인공와우이식은 '하느냐 마느냐'보다 '언제 하느냐'가 중요하며, 보청기로 효과가 부족해질 때 늦지 않게 전환하는 것이 좋다. 보청기를 착용해도 대화가 거의 불가능하거나 TV 시청 시 자막 없이는 이해가 어려운 경우, 가족 간 대화가 단절된 경우에는 이비인후과 전문의 상담이 필요하다.

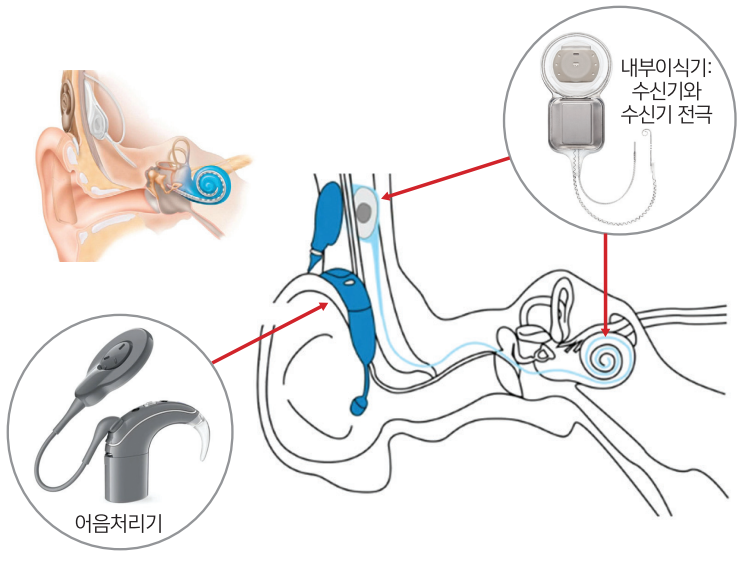

<그림 2> 인공와우이식(Cochlear implantation)은 외부에 장착한 어음처리기를 통해 소리를 분석하여 수술로 이식한 내부수신기와 달팽이관에 삽입된 전극을 통해 청신경을 직접 자극합니다.

인공와우이식의 대상은 나이 자체보다 전신 상태, 난청 기간, 청신경 기능, 재활 참여도가 중요하다. 난청 기간은 '완전히 안 들리게 된 시점'이 아니라 실질적인 대화가 불가능했던 기간으로 평가하며, 보청기를 꾸준히 사용했다면 난청 기간은 짧게 본다. 보청기 사용 경험은 수술 후 예후에도 긍정적인 영향을 미친다. 노인성 난청 환자는 이미 언어 습득이 완료된 상태이므로 이식 후 말 인식과 제한적 대화가 가능하며, 수술 후 재활과 가족의 지지가 결과를 좌우한다.

19세 이상 성인 중 양측 70dB 이상의 고도 난청이면서 어음변별력 또는 문장 이해도가 50% 이하인 경우 국민건강보험 급여 적용이 가능하다. 전체 비용은 약 2,500만~3,000만 원이지만 급여 적용 시 본인 부담은 약 500만~600만 원이다. 수술은 전신마취로 약 2시간 소요되며 입원은 보통 3~4일 정도 필요하다. 인공와우이식은 노인성 난청 환자의 의사소통 회복과 삶의 질 향상에 중요한 치료 선택지이다.

성가롤로병원 이비인후과에서는 최근 66세 남자 환자를 대상으로 본원 최초의 인공와우이식 수술을 성공적으로 시행하였으며, 현재 체계적인 청각 재활 치료를 진행하고 있다. 본과는 노인성 난청 환자를 대상으로 보청기를 활용한 지속적이고 전문적인 청각 재활 치료를 시행하고 있으며, 보청기 착용에도 불구하고 의사소통의 개선이 어려운 고도 및 심도 난청 환자에게는 인공와우이식을 통한 맞춤형 청각 재활 서비스를 제공하고 있다. 이를 통해 지역사회 노인 환자의 청력 회복과 삶의 질 향상에 적극적으로 기여하고 있다.

약제부에서 알려 드리는
재미있는 약 이야기

아시클로버

아시클로버는 단순포진 바이러스와 수두 대상포진 바이러스 감염증을 치료하는 항바이러스 약물이며, 면역기능이 저하된 환자에서는 바이러스 감염 예방 목적을 위해서 사용되기도 한다. 정제, 건조시럽, 주사제, 크림제, 안연고제 등의 형태로 사용되며, 바이러스 감염 시 가능한 초기에 투여하는 것이 권장된다.

효능·효과 및 약리작용 :

아시클로버는 주로 단일제로 사용되며 단순포진 바이러스로 인한 단순포진(물집)이나 생식기포진 및 피부의 감염증 치료에 사용된다. 또한 대상포진과 수두의 치료에 사용된다. 효능·효과는 그 제형에 따라 차이가 있다. 아시클로버는 스테로이드 계열의 약물인 히드로코르티손(hydro-cortisone)과 복합되어 재발하는 입술포진(구순포진)의 초기 치료에 사용되기도 한다.

용량 및 용법 :

가능한 발병 초기에 투여하는 것이 가장 효과적

- 아시클로버 정제 및 건조시럽은 대상포진의 경우 피부증상 발생 5일 이내, 수두의 경우 피부증상 발생 3일 이내에 투여가 시작되어야 한다.

금기 :

- 아시클로버 크림제 수유중 여성과 소아 투여 금기

제형	함량	효능·효과	제품 예
정제	200mg	· 초발성/재발성 생식기포진 포함한 단순포진 바이러스 감염증 치료.예방 · 대상포진 바이러스 치료 · 2세 이상 소아의 수두 치료	조비락스 (원내) 에크로바400mg
건조시럽	400mg		지나시드
크림제	80mg/ml	초기/재발성 단순포진 바이러스 감염증	(원내) 아시클로버 크림
안연고제	50mg/g	단순 포진 바이러스 각막염	헤르페시드
주사제	25mg/ml 50mg/ml	· 중증 초발성 생식기포진, 재발성 수두대상포진 바이러스 감염증 · (면역저하환자) 단순포진 바이러스 감염증 치료.예방, 초발/재발성 수두대상포진 바이러스 감염증	바크락스 (원내) 조이렉스

주의사항 :

- 신기능 저하 환자 주의
- 아시클로버 정제와 건조시럽을 단순포진과 수두에 5일간, 대상포진에 7일간, 아시클로버 안연고제를 7일 이상 투여하고도 증상이 개선되지 않거나 악화되면 다른 치료방법을 찾도록 한다.
- 아시클로버 정제 복용 중 의식 장애 등이 나타날 수 있으므로 자동차 운전이나 위험을 수반하는 기계 조작에 주의하여야 한다.
- 에이즈 환자나 골수이식 환자 등 면역기능이 결핍되어 있는 환자들에게 아시클로버 크림제를 사용할 때 주의가 필요하다.
- 아시클로버 안연고제 치료 중에는 콘택트렌즈의 착용을 피하며, 개봉 후 1개월 이내에 사용한다.

– 출처: 약학정보원 https://www.health.kr – 약제팀 신유리 약사

일분교리

"악에서 구하소서"

우리 아버지께 드리는 이 마지막 청원 역시 예수님께서 하신 기도에 포함되어 있다. "이들을 세상에서 데려가시라고 비는 것이 아니라, 이들을 악에서 지켜 주십사고 빕니다"(요한 17,15). 이 간청은 우리 각자에게 개인적으로 관계되는 것이나, '우리'가 온 교회와 일치하여 언제나 모든 인류 가족의 해방을 위해 기도하는 것이다. 주님의 기도는 끊임없이 우리를 구원 경륜의 차원에 눈뜨게 한다. 죄와 죽음의 비극에 모두가 관련되어 있는 우리의 상호 관계가 변하여, 그리스도의 신비체 안에서의 연대성과 '모든 성인의 통공'으로 전환된다. [가톨릭 교리서 2850]

성가롤로자선회 기금

"여러분의 소중한 나눔을 도움이 필요한 환자에게 희망으로 전하겠습니다."

성가롤로자선회는 치료가 필요함에도 불구하고 사회,경제적 어려움으로 치료에 어려움을 겪는 독거노인, 만성/중증질환자, 외국인 등 저소득 취약계층을 위한 진료비를 지원하고, 국내외 다양한 지역사회연계 사업을 통해 나눔을 실천하고 있습니다.

후원자가 되어주세요!

매월 일정 금액으로 나눔을 실천하실 수 있습니다.
후원자분들께는 국세청 연말정산 간소화서비스를 통한 기부금영수증을 발급해 드립니다.

* 후원문의 : 사회복지팀 061)907-7740~2
* 후원계좌 : 광주은행 700-107-478105
(재)천주교까리따스수녀회(자선)

후원금 지원내역 (25년 7~12월)

구분	지원내용	금액(원)
의료비	· 입원 / 외래 / 약제비	21,579,350
	· 이송비, 간병물품	1,203,600
지역공헌	· 빠야따스 식비	10,000,000
	· 이주민센터 난방비	3,000,000
의료 봉사	· 국내의료봉사	852,200
퇴원환자 사후관리	· 가정방문(생필품)	4,250,580
	· 가정방문(난방비)	746,000
자원 봉사자	· 자원봉사자 성탄선물	1,637,450
후원자 관리	· 외부후원자 성탄선물	1,076,820
후원금 관리	· 후원금 관리료	1,156,462

내용	금액(원)
이월금	70,622,450
후원금	56,566,180
Open book	2,888,800
이자, 마일리지	3,031,884
기타수입	4,194,000
지출금	45,502,462
잔액	91,800,852

후원자 명단(25년 7~12월)

강경이, 강경희, 강다겸, 강민서, 강민영, 강보람, 강소이, 강수진, 강순남, 강유진, 강은진1, 강은진2, 강익, 강진원, 강종태, 강태희, 강현숙, 강현중, 강형환, 강효경, 강혜진, 고경숙, 고다은, 고승인, 고희연, 공민영, 공현주, 곽다혜, 곽미정, 곽민섭, 곽상미, 곽윤아, 구병기, 권성광, 권순진, 권정규, 권혜주, 기광서, 김가연, 김경수, 김경애, 김경원, 김계현, 김광수, 김광임, 김규훈, 김기쁨, 김기연, 김나영, 김나현, 김노을, 김누리, 김다운, 김다원, 김다은1, 김다은2, 김다현, 김다혜, 김다희, 김동은, 김동현, 김동휘, 김명중, 김명호, 김미소, 김미양, 김미자, 김미정, 김미주, 김미혜, 김민경, 김민서, 김민지1, 김민지2, 김반지, 김병욱, 김보임, 김복운, 김빛나, 김상민, 김상헌, 김상희, 김선아, 김선영, 김선종, 김선화, 김성수, 김성희, 김세영, 김소연, 김소영1, 김소영2, 김솔이, 김수민, 김수정, 김수진1, 김수진2, 김수현, 김승만, 김시규, 김아람, 김영민1, 김영민2, 김영빈, 김영웅, 김영진, 김예지, 김옥이, 김원석, 김유경, 김유진, 김윤이, 김윤정, 김윤주, 김윤진, 김은별, 김은비, 김은선, 김은아1, 김은아2, 김은영, 김은지, 김은진1, 김은진2, 김은희, 김익수, 김인아, 김일승, 김자영, 김재민, 김재영, 김재이, 김재훈, 김정근, 김정민, 김정숙, 김정호, 김정화, 김종찬, 김주영1, 김주영2, 김준길, 김지수, 김지선, 김지원, 김지혜, 김진, 김진아1, 김진아2, 김찬순, 김창균, 김창수, 김채연, 김채영, 김채은1, 김채은2, 김채은3김치종, 김춘미, 김태균, 김태희, 김한솔, 김해민, 김해성, 김현서, 김현숙, 김현아1, 김현아2, 김현정, 김현종, 김형락, 김혜란, 김혜원1, 김혜원2, 김홍주, 김화진, 김효은, 김효정, 김희경, 김희자1, 김희자2, 김희진, 김희태, 나재형, 남승혜, 남은경, 도현화, 도혜선, 류계석, 류성민, 류솔이, 류연경, 류진아, 마상경, 마신애, 마준호, 명유라, 명환호, 문대성, 문라미, 문명숙, 문보경, 문보림, 문숙희, 문영희, 문영희, 문은영, 문지영, 문채현, 문현주, 민경태, 박가희, 박규숙, 박다영, 박명주, 박명옥, 박명주, 박명희, 박모선, 박문수, 박미나, 박미숙, 박미옥, 박민규, 박민근, 박민선, 박병록, 박보람, 박상언, 박상진, 박상천, 박서이, 박서영, 박선미, 박선아, 박선연, 박선하, 박성지, 박소언, 박소진, 박송대, 박수미, 박수빈, 박수아, 박수정, 박순자, 박영랑, 박영미, 박영성, 박예빈, 박용인, 박유미, 박유영, 박윤종, 박은아, 박은옥, 박재우, 박종복, 박종수, 박주언, 박주용, 박지담, 박지민, 박진영, 박지혜1, 박지혜2, 박지혜3, 박진경, 박진영, 박진주, 박찬희, 박천길, 박채이, 박태영, 박현선, 박현숙, 박현철, 박혜인, 박희정, 배민우, 배서아, 배영옥, 배영준, 배옥란, 배요한, 배정현, 배지은, 배진희, 배태남, 배태윤, 배화영, 배효정, 백명화, 백수진, 변지여, 서경희, 서나래, 서명교, 서미애, 서미영, 서미정, 서민정, 서민화, 서범승, 서보미, 서보희, 서승형, 서영선, 서영호, 서영혜, 서우정, 서원용, 서유리, 서은선, 서은채, 서재현, 서재희, 서지원, 서찬영, 서현지, 서현화, 선다윤, 선수민, 선정순, 선현숙, 성경정, 성지영, 성혜민, 소은지, 소자영, 손은숙, 손지연, 손한나, 송명진, 송민서송병섭, 송영은, 송용선, 송우철, 송인, 송점례, 송종미, 송학동, 신나라, 신미혜, 신선화, 신슬빈, 신은아, 신지예, 신철호, 신행식, 심명진, 심윤경, 심준호, 심지현, 심천섭, 안경록, 안도연, 안승희, 안연주, 안옥진, 안은초, 안채영, 양기헌, 양동호, 양민지, 양성금, 양은실, 양정하, 양춘화, 여정혁, 여효은, 염윤지, 염현인, 오경자.오다영, 오대곤, 오민정, 오시은, 오서진, 오세은, 오유경, 오유정, 오은정, 오창호, 오채린, 오행선, 오현근, 옥영철, 왕미라, 우지선, 우현희, 원내향, 위재정, 위치량, 유규동, 유미아, 유소연, 유아람, 유윤정, 유은영, 유정아, 유진영, 유하나, 유효정, 윤문희, 윤사라, 윤승현, 윤이나, 윤준성, 윤지은, , 윤현아, 이가희, 이경영, 이나예, 이도경, 이대현, 이라연, 이마리아, 이명성, 이문선, 이미경, 이미덕, 이미라, 이민자, 이민혜, 이보라, 이상미, 이상준, 이서현, 이선애, 이선영, 이선옥, 이성남, 이세미, 이세창, 이소영1, 이소영2, 이소은, 이슬기, 이슬빈, 이승희, 이연재, 이연희, 이영미, 이영선1이영선2, 이영재, 이왕재, 이유라, 이유빈, 이윤미, 이은경, 이은영1, 이은영2, 이은자, 이은진, 이은정1, 이은정2, 이은화, 이이숙, 이정석, 이정아, 이정은, 이조은, 이종순, 이종춘, 이주은, 이주하, 이지연, 이지영1, 이지영2, 이지영3, 이지윤, 이지훈, 이창백, 이채현, 이천오, 이청호, 이초희, 이태완, 이태윤, 이한별, 이해란, 이현숙, 이현실, 이형재, 이혜민, 이혜진, 이희연, 이희자, 임경선, 임로사, 임미연, 임성실, 임세리, 임소망, 임소은, 임수옥, 임아람, 임연수, 임윤미, 임준영, 임진, 임청화, 임향주, 임혜연, 장보리, 장보미, 장수, 장수아, 장애란, 장영수, 장은옥, 장주경, 장지영, 장지현, 장진미, 장태주, 장효경, 전동권, 전명란, 전영호, 전영화, 전예림, 전주영1, 전주영2, 전지영, 정규하, 정다빈, 정다운, 정다연, 정단비, 정동기, 정미라, 정미선, 정미옥, 정미진, 정민주, 정민지, 정복덕, 정상엽, 정선임, 정성태, 정소담, 정수화, 정슬비, 정승재, 정여원, 정연희, 정영아, 정예은, 정유경, 정유진, 정은라, 정은주, 정은희, 정제민, 정지연1, 정지연2, 정춘주, 정평수, 정현, 정혜경, 정혜선, 정혜원, 정혜임, 정효순, 정효정, 정희정, 정희종, 조경자, 조고훈, 조미남, 조미라, 조미정, 조민석, 조민희, 조성심, 조세희, 조수빈, 조수정, 조아라, 조아혜, 조안연, 조영규, 조영심, 조유라, 조은미, 조은아, 조은영, 조은희, 조장현, 조정옥, 조주만, 조진경, 조하나, 조한경, 조현경, 조현담, 조현승, 조현영, 조희근, 조희정, 주경의, 주다인, 주신영, 주원진, 주정현, 지은주, 진성남, 차세은, 차현주, 차현주, 채규성, 천경옥, 최가연, 최다희, 최민국, 최민지.최빛나, 최서윤, 최선화, 최성훈, 최성희, 최수희, 최승미, 최아름, 최연우, 최요심, 최원제, 최용운, 최유리, 최유진1, 최유진2, 최은경, 최은정, 최이슬, 최인숙, 최정용, 최정원, 최주영, 최지영, 최지환, 추미정, 탁형영, 표수진, 하모니카, 하선진, 정례, 하태주, 한덕순, 한솔, 한수미, 한예림, 함은숙, 허남순, 허다연, 허순주, 허유빈, 허정임, 허희정, 현다솜, 홍지희, 홍재원, 홍진희, 황기택, 황성갑, 황숙남, 황신혜, 황우경, 황은혜, 황지운, Fr.jaime palma

| 단 체 | ㈜맥서브,오픈북,한마음간병센터,할리스, 효성의료기
| 동전모금함 | 원무팀, 고객지원팀
| 후 원 물 품 | 크리스피크림도넛 광양LF스퀘어점, 방배종합사회복지관
| 빠야따스식대 | 배요한, 황순금, 김혜진,박원규,배진희,최순철,김시우,한효리,박영준,이점순,김용환,강민호,이윤호, 박성열, 김진환, 김미영,이중원, 송혜숙, 김규열, 김예순, 이분희, 장윤정, 유미나, 박원규, 김용임, 김수곤, 채원우, 채윤선, 윤석진, 이성일, 병서엄마, 임강현, 이형종,성원, 지완아빠,김경아,김봉임,김단유,김봉임, 이화연,김창모,조정임,이건호,저정민,김성진,김봉임. 안규수,김봉임,김규열,이금례 외 다수

가롤로 퀴즈

■ 아래의 퀴즈를 풀어주세요. 정답은 이번호 병원보 속에 있습니다.

정답자 5명을 추첨하여 **뚜레쥬르 교환권(1만원)**을 선물로 드립니다.
직원식당에 마련된 응모함에 **매월 말일까지** 넣어주세요.

1. ○○○○이식이란 노인성 난청 치료에 있어서 달팽이관 기능이 심하게 저하되어 말소리 이해에 한계가 있는 경우에 고려되는 치료를 말한다.
2. 최근 순환기내과 임영민 과장팀은 심방세동의 최신 카테터 절제 치료법인 '○○○ 절제술'을 성공적으로 시행하였다.
3. 지역 의료기관 간 협력체계 강화를 위하여 12월 22일부터 30일까지 진료협력팀이 방문한 병원은 총 몇 개인가?
4. 이번 달 병원보에 실리지 않은 글은 무엇인가?
   ① 발전기금으로 의료장비 확충
   ② 전 직원 심폐소생술 및 기도 폐쇄 처치 교육 실시
   ③ 세계가 주목하는 K-발효의 힘 '장'
   ④ 권역심뇌혈관질환센터 현지평가 시행

2 월호 가롤로 퀴즈 정답

1.
2.
3.
4.

수신 : 홍보팀 소속 : 직종 :
성명 : 직통번호 :
가장 좋았던 기사 및 코너는?
독자의 목소리(여러분의 의견을 소중히 듣고, 반영하도록 노력하겠습니다.)

건강식단

세계가 주목하는 K-발효의 힘 '장'

한국의 식문화, 즉 K-푸드가 전 세계적인 주목을 받는 중심에는 K-발효가 있다. 발효는 미생물이 유기물을 분해하는 현상으로, 발효 과정에서 영양 성분과 영양소 흡수율이 높아진다. 금방 상하지 않는 특유의 강점으로 두고두고 즐길 수 있는 매력이다. 우리나라는 예로부터 콩을 발효시킨 각종 장류, 채소를 발효시킨 김치, 생선을 발효시킨 젓갈, 곡물을 발효시킨 술 등의 다양한 발효 음식을 즐겨 왔다. 한국의 발효 문화에는 자연의 변화에 순응하며 시간을 담그는 한국인의 지혜가 담겨 있다. 햇볕, 바람, 온도 등 자연의 힘을 빌려 수개월 혹은 수년간 기다림으로써 비로소 깊은 장맛이 완성된다. 이는 단순히 음식을 만드는 것을 넘어 생명을 저장하고, 겨울을 대비하며, 음식을 나누는 공동체의 지혜로 자리매김해 왔다.

장의 종류별 특징과 섭취 노하우

① 한국 식탁의 만능 뿌리 – 된장

된장은 메주를 소금물에 담가 장물을 떠낸 후 남은 건더기로 만든 장이다. 콩 재배가 시작된 초기 철기 시대부터 이어져 온 한국의 가장 기본적인 장류였다. 된장은 콩을 주원료로 하기에 단백질 함량이 높다. 또한 섬유소가 풍부해 변비 예방과 항산화 작용에도 좋다. 된장은 오랫동안 상하지 않고, 비리고 기름진 냄새를 잡아 주기 때문에 고기와 해산물 요리에 특히 잘 어울린다.

② 맛의 깊이와 색을 결정하다 – 간장

간장은 메주를 소금물에 담가 발효시키는 과정에서 나오는 액체다. 간장은 전통 발효 과정을 거치면서 비타민과 무기질이 풍부하며, 고초균이 혈중 콜레스테롤 수치를 낮추는 데 도움을 준다는 연구도 있다. 간장은 전통 방식으로 콩만 사용해 만들어 색이 옅고 염도가 높은 조선간장과 콩과 밀을 섞어 발효시켜 색이 진하고 감칠맛이 풍부한 양조간장으로 나뉜다.

③ 매운맛을 넘어선 복합적인 조화 – 고추장

고추장은 콩에서 얻는 단백질과 찹쌀, 멥쌀 등의 탄수화물을 발효시켜 단맛, 짠맛, 매운맛이 한데 어우러진 독특한 장이다. 조선 후기 문헌에도 기록될 만큼 오랜 역사를 지녔다. 고추에 풍부한 캡사이신 성분은 혈액 순환을 돕고, 지방 생성을 억제하고 분해를 증가시키는 것으로 알려져 있다. 또한 고추장 속의 캡사이신은 비타민 C의 산화를 방지하여 비타민 C 손실을 줄이는 특징도 있다.

④ 속성 발효의 건강 보물 – 청국장

청국장은 콩을 띄워 3일 정도 단기간에 발효시킨 장이다. 콩을 소금 없이 속성 발효시키며, 된장과 달리 콩 알갱이가 그대로 남아 있다. 특유의 향이 다른 장보다 강하지만, 그래서 더욱 매력적인 장이기도 하다. 바실러스 균이 다량 함유되어 있어 소화율이 높다. 바실러스 균은 대장에 유익한 균의 발육을 돕고, 청국장의 식이섬유와 사포닌은 변비 개선에도 도움을 준다. 비타민 K2가 풍부하여 칼슘 흡수를 촉진해 뼈 건강에 이로우며, 항암물질, 항산화 물질도 풍부하다.

1. 고추장 감자 스튜

재료 : 감자 2개, 소고기 300g, 양파 1개, 고추장 2큰술, 채소 스톡큐브 1개, 포도씨유

<만드는 방법>

① 감자는 껍질을 벗겨 큼직하면서 먹기 좋은 크기로 깍둑썬다. 소고기도 같은 크기로 깍둑썰고 양파는 두껍게 썬다.
② 냄비에 포도씨유를 두르고 달군 뒤 소고기와 감자를 넣어 센불에서 볶아 준다.
③ 쇠고기 표면이 노릇하게 잘 구워지면 물을 붓고 채소 스톡 큐브를 넣고 뚜껑을 덮은 후 5분간 끓여 준다.
④ 중간 불로 바꾼 뒤 고추장을 넣고 잘 풀어 섞는다.
⑤ 양파를 넣은 뒤 뚜껑을 덮고 8분 정도 더 끓이고 마무리한다.

2. 바나나 쌈장

재료 : 바나나 1/2개, 된장 1큰술, 고추장 1큰술, 깨 약간

<만드는 방법>

① 바나나 반개에 고추장 1큰술, 된장 1큰술을 넣어 숟가락으로 바나나를 으깨가며 잘 섞어 준다.
② 섞은 장에 깨를 뿌려주고 바나나를 넣으면 짠맛을 중화하고 단맛과 부드러움을 더한 바나나 쌈장이 완성된다.

3. 된장 & 쌈장 딥소스

재료 : 된장이나 쌈장 4큰술, 고추장 2큰술, 마요네즈나 사워크림 1큰술, 마늘, 파, 깨, 참기름

<만드는 방법>

① 된장, 고추장에 모든 재료를 넣어 골고루 섞으면 완성이다.
② 각종 쌈에 넣어 먹거나 생채소를 찍어 먹는 소스로 이용한다.

– 출처 : 2025년 농식품소비공감(가을·겨울호)
– 영양팀 이선애 영양사

329호

1월

가로로퀴즈정답 & 당첨자(5명)

임진 | 9A 병동 박혜승 | 원무팀
김진 | 고객지원팀 서영선 | 6B 병동
김은영 | 의무기록팀

* 이번 달 퀴즈를 추첨한 부서는 **비뇨의학과** 입니다.

1. 우리 병원은 최근 신종감염병 유행에 신속히 대응할 수 있는 의료 환경을 조성하기 위해 **긴급치료**병상 확충 사업을 완료했다.
2. 지역심뇌혈관질환센터는 12월 11일 개최한 심뇌혈관질환 예방관리 캠페인에서 '심뇌혈관질환 예방관리를 위한 **9대 생활 수칙**'을 효과적으로 알리기 위한 교육을 진행하였다.
3. 우리 병원은 환자 안전 및 의료서비스의 질 향상을 위한 **QI 경진**대회를 12월 18일 별관 성심홀에서 개최하였다.
4. 이번 달 병원보에 실리지 않은 글은 무엇인가?
   ① 제2회 심장·호흡재활치료 수료식 성료
   ② 예비신자 8명 세례식 거행
   ③ 2025년도 '올해의 환자안전관리 우수부서' 선정
   ④ **나눔과 치유로 함께한 세계 병자의 날 행사**

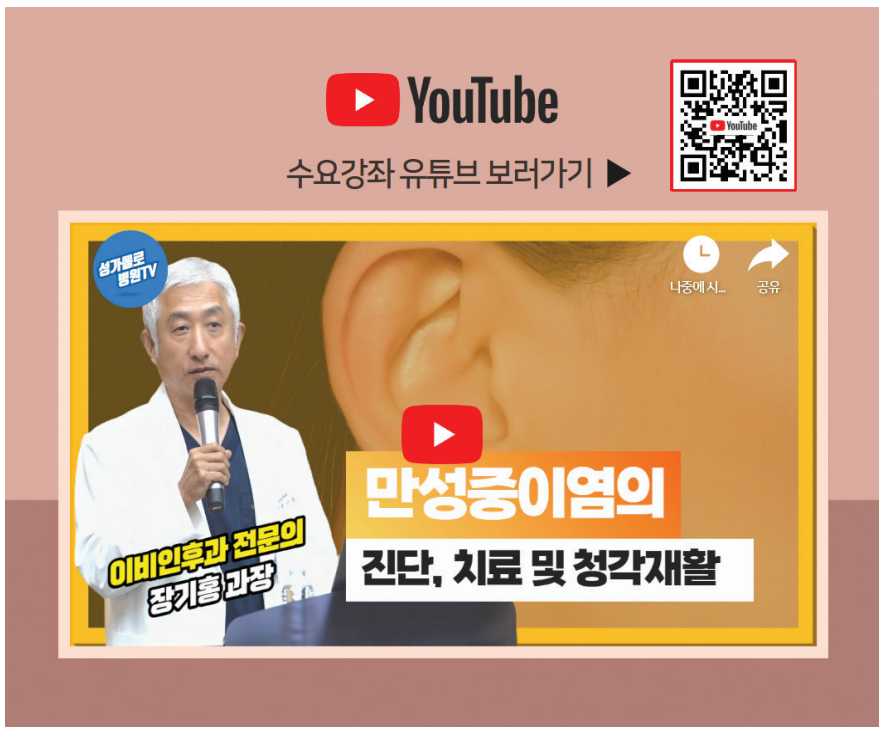

복음 묵상 | 사순 제1주일 |

세 번의 유혹과 세 번의 의탁

오늘 복음(마태오 4,1-11)에서 성령께서는 예수님을 광야로 인도하셨습니다. 성경에서 광야는 생명이 위태로운 곳이자 외로운 곳이지만, 동시에 하느님을 가장 깊이 만나는 장소이기도 합니다. 병원이라는 공간도 어찌 보면 하나의 광야와 같습니다. 질병이라는 시련 속에서 '왜 나에게 이런 일이 생겼을까?'라는 근원적인 질문과 마주하게 되기 때문입니다. 육체적 고통뿐만 아니라 미래에 대한 불안, 경제적 부담, 그리고 소외감이라는 유혹이 우리를 끊임없이 흔들어 놓습니다. 악마는 예수님께 세 가지 유혹을 던집니다. 이 유혹들은 오늘날 병원 공동체 안에서 우리가 겪는 어려움과도 닮아있습니다.

첫 번째 유혹: "당신이 하느님의 아들이라면 이 돌들에게 빵이 되라고 해 보시오." 가장 절실한 생존의 욕구를 건드립니다. 환우들에게는 '건강만 회복된다면 무엇이든 하겠다'는 절박함일 수 있습니다. 예수님께서는 "사람은 빵만으로 살지 않고 하느님의 입에서 나오는 모든 말씀으로 산다."고 답하셨습니다. 이는 우리가 고통 중에도 육체적 치유를 넘어 영적인 생명력을 잃지 않아야 함을 일깨워 줍니다.

두 번째 유혹: "당신이 하느님의 아들이라면 밑으로 몸을 던져 보시오. 성경에 이렇게 기록되어 있지 않소? '그분께서는 너를 위해 당신 천사들에게 명령하시리라.' '행여 네 발이 돌에 차일세라 그들이 손으로 너를 받쳐 주리라." 하느님을 시험하라는 유혹입니다. '내가 이렇게 기도하는데 왜 빨리 낫게 해 주지 않으시는가?'라며 하느님의 사랑을 의심하게 만듭니다. 하지만 예수님은 하느님을 시험하지 말라고 단호히 말씀하십니다. 치유의 시기는 우리의 뜻이 아닌 하느님의 섭리 안에 있음을 믿고 기다리는 인내를 가르쳐 주십니다.

세 번째 유혹: "당신이 땅에 엎드려 나에게 경배하면 저 모든 것을 당신에게 주겠소." 세상의 권력과 지배를 약속합니다. 병원 현장에서 지칠 대로 지친 의료진들에게는 '소명의식'보다는 '무력감'이나 '냉소'에 빠지게 하는 유혹일 수 있습니다. 예수님께서는 오직 "주 너의 하느님께 경배하고 그분만을 섬겨라"고 선포하십니다.

예수님께서 광야에서 유혹을 이겨내신 힘은 바로 하느님 아버지에 대한 굳건한 신뢰였습니다. 예수님은 배고픔과 고립 속에서도 당신이 하느님의 아들임을 잊지 않으셨습니다. 우리 또한 병마와 싸우는 순간에도 하느님의 사랑받는 자녀라는 사실에는 변함이 없습니다. 병상에 누워 있는 시간은 헛된 시간이 아니라, 세속의 소음을 잠재우고 내 안의 주님 목소리에 귀를 기울이는 '거룩한 멈춤'의 시간입니다. 또한 의료진과 봉사자 여러분의 손길은 악마의 유혹(무관심, 피로감)을 물리치고 하느님의 자비를 전하는 천사의 손길입니다. 여러분이 환자를 대하는 그 정성이 곧 광야에서 승리하신 예수님의 사랑을 실천하는 길입니다. 복음의 마지막 절은 이렇게 끝납니다. "그러자 악마는 그분을 떠나가고, 천사들이 다가와 그분의 시중을 들었다." 이는 시련을 이겨낸 뒤에 찾아오는 평화입니다.

이번 사순 시기 동안 우리 마음속의 유혹들을 말씀의 칼로 이겨냅시다. 주님께서는 결코 우리를 혼자 두지 않으십니다. 여러분 곁에 있는 가족, 의료진, 그리고 함께 기도하는 교우들이 바로 하느님께서 보내주신 천사들입니다.

고통의 광야 끝에 부활의 기쁨이 기다리고 있음을 믿으며, 주님의 말씀으로 무장하여 승리하는 삶을 사시길 축원합니다.

– 유촌동성당 주락권(세례자요한) 신부

건강증진센터

신년이벤트

기간: 2026. 1.2~3.31 까지

지금 전화로 예약하세요!

[상담 및 예약 시간]
평일 오전 8시부터 오후 5시까지
상담·예약 : 061)907-7200

종합검진(기본형)
신체계측, 체성분, 문진, 안과, 청력, 심전도, 혈압, 흉부촬영, 폐기능, 혈액검사, 종양표지자 등

PET-CT(전신/몸통)
한 번의 검사로 전신의 암을 진단하는 암 검진

암 유전자 검사
소량의 혈액을 채취하여 암의 취약성을 상승시킬 수 있는 유전요인을 검사

부정맥 검사
심전도 기록계를 부착하고 정해진 시간동안 일상생활을 하면서 심장의 전기적 상태를 기록

성가롤로병원 발전기금 후원안내

성가롤로병원은 비영리 재단법인으로서 여러분의 귀중한 정성으로 치유자이신 예수성심의 사랑을 실천하며 책임진료로 고객감동을 실현하고 지속적인 도전과 혁신으로 지역의료 발전을 위해 정진하며 불우환자의 지원과 지역민의 보건향상에 기여하고자 합니다. 기금의 투명한 관리를 위해 발전기금조성위원회와 발전기금 관리규정에 의해 엄격한 절차에 따라 기금을 운영 관리함으로써 기부자님들의 고귀한 뜻을 실현해 나가겠습니다.

■ **발전기금 후원 계좌** | 예 금 주 : (재)천주교까리따스수녀회
광주은행 : 700-107-500533
광주은행 : 1127-020-225740
농 협 : 317-0005-2620-81

■ **후원문의** | 재무경리팀 ☎ 061)720-6420~1

■ 후원 해 주시는 분에게는 세제감면 혜택을 받을 수 있는 기부금 영수증을 발급해 드립니다.(법인 포함)

병원 발전기금 기부자 (2026. 1. 1 ~ 1. 31)

고호문, 김영진, 김영휴, 김행연, 나재형, 유일환, 추태선, 경진기업, 동성메딕스, 신광메디칼, 엘에스메디칼, 지성메디텍, 호남지오영, 익명 4명, CMS약정자 15명

* 이 외 매월 발전기금을 약정해 주신 분들께도 감사드립니다.

성가롤로병원 **외래진료** 안내

대표전화 061)720-2000, **종합안내** 061)720-2500, **방사선 암 치료** 061)720-6900, **건강증진센터** 061)907-7200~7203

진료일정은 2026년 2월 1일 기준이며 병원 사정에 따라 변경될 수도 있습니다.

[진료과목 가나다 순서]

진료과		과장명	전문 진료 분야	진료일 오전 / 오후
가정의학과 720-2250		최현정	일반내과질환, 만성피로, 갱년기질환, 건강증진, 가족주치의 치료, 항노화	월수금/화목
		황신혜	일반내과질환, 만성피로, 건강증진, 성인예방접종	화목/월수금
건강증진센터	종합검진 907-7200	박병록	선택정밀건강진단 : 소화기, 심혈관, 폐질환, 뇌, 갑상선, PET/CT, 암정밀, 여성·남성 정밀검진	월~금
			특성화 MDCT : 특성화기본, 폐·심장, 뇌·경동맥	
			추가선택검사 : 초음파, 골밀도, MRI, CT, PET/CT	
		한상돈	건강진단 초음파	월~금
		정종승	종합건강진단 전반	월~금
		최현정	종합건강진단 전반	월~금
		황신혜	종합건강진단 전반	월~금
		박진경	건강진단 위·대장 내시경	월~금(오전만)
		고승규	건강진단 위·대장 내시경, 종합검진 판정 및 결과 상담	월~금
		노기서	건강진단 초음파·판독	월~금
	국가검진 907-7100	김현실	일반건강진단 전반(건강보험공단검진)	월~금/월화수금
내과	감염내과 720-6152	정영곤	감염질환, 불명열, 여행의학, 성인예방접종	월~금(오전만)
	내분비대사 내과 720-6193	김정민	당뇨병, 갑상선, 뇌하수체, 부신질환	월~금/월화금
	소화기 내과 720-2110	김호동	간질환, 위장질환, 내시경	화목
		김도현	간질환, 위장질환, 내시경, 간담도질환	화목
		황유정	간질환, 위장관질환, 내시경, 간담도질환, 담도내시경	월목금/월
		진석재	소화기내과질환	월수
		명형준	소화기내과질환	수금
		신혜영	소화기내과질환	화금
		김승희	소화기내과질환	월수
	순환기 내과 720-6200	조장현	관상동맥질환(심장혈관 중재시술), 인공 심장박동기, 심근심낭 대동맥질환, 말초혈관질환, 심장판막질환, 심장줄기세포치료법, 심부전증, 부정맥, 고혈압, 실신, 이상지질혈증	월화금/월
		김수현	관상동맥질환, 심장판막질환, 심부전증, 부정맥, 허혈성 심질환, 고혈압, 고지혈증	월수/월화
		이민구	관상동맥질환(심장혈관 중재시술), 말초혈관질환, 심장판막질환, 심부전증, 부정맥, 고혈압, 실신	화목/화수
		김재민	협심증,심근경색,심부전증,고혈압,동맥경화증,부정맥,인공심장박동기,고지혈,심장판막증	수금/수목
		김경환	관상동맥질환(심장혈관중재시술), 말초혈관질환, 심부전증, 고혈압, 실신, 이상지질혈증	월목/목금
		임영민	부정맥, 전극도자절제술, 인공심박동기 및 자동제세동기 삽입술, 실신, 심부전증, 심방세동 및 조동, 발작성 빈맥	월화수/금
	신장내과 720-6167	김병기	사구체신염, 신증후군, 만성신부전, 투석치료, 전해질 이상	화수목/화
		정 권	만성신부전, 당뇨병성 및 고혈압 신질환, 부종, 급성신부전, 혈액투석, 복막투석	월금/수목
	혈액종양내과 720-2150	김민지	혈액종양질환	월~금/월화목
	호흡기 알레르기 내과 720-2189	이기동	호흡기질환, 폐결핵, 폐암, 폐렴, 간질성폐질환, 중환자, 천식	월화수금
		김건우	호흡기질환, 천식, 비염, 두드러기, 약물·음식물 알레르기, 면역치료, 만성기침, 아토피피부염	월수목금/월수금
마취통증의학과 통증클리닉 720-6316		김명원	통증치료, 마취	월~금(오후만)
		김대희	통증치료, 마취	
		김밝네	통증치료, 마취	
		서동학	통증치료, 마취	
방사선종양학과 720-6900		최치환	방사선 치료	월수목/월목
		조익준	방사선 치료	화수목/화수
병리과 720-6220		이영직	조직병리검사, 세포병리검사, 분자병리검사, 셀프렙검사	월~금
		김영희	조직병리검사, 세포병리검사, 분자병리검사, 셀프렙검사	월~금
비뇨의학과 720-2280		김건평	요로결석, 소아비뇨, 배뇨장애, 전립선질환, 요로감염	월~금/월화목
		정세헌	요로결석, 비뇨기계종양, 배뇨장애, 전립선질환, 요로감염	월수금
산부인과 720-2230, 2239		나재형	고위험산모, 복강경수술, 여성암조기진단, 폐경기관리, 일반부인종양 진단 및 치료, 로봇수술	화목금
		강창구		월수금
		김호준		월수금
		최효성		화목금
소아청소년과 720-2240		이천오	소아 내분비학 (성장장애, 성조숙증, 소아당뇨,소아갑상선질환), 소아 신경학(뇌전증, 두통, 어지럼증, 뇌파검사, 뇌MRI), 소아 알러지 (아토피성피부염, 비염, 천식, 두드러기), 영유아 건강검진	월~금
		박병배	소아 호흡기알레르기질환, 위장관질환, 건강검진 및 영양상담	월~금

진료과	과장명	전문 진료 분야	진료일 오전 / 오후
신경과 720-2170, 2179	조은미	두통, 뇌졸중, 치매, 어지럼증, 파킨슨병, 일반신경과질환	월화수금/월화목
	신대수		월화목금/월수목
	박수신		월화수목/월수금
	김진석		월목금/월화수금
	강종수		월수/월화목금
신경외과 720-2140	임병찬	뇌혈관질환, 일반신경외과질환	월목금/월금
	김성현	뇌혈관질환, 일반신경외과질환	화금/화금
	양인철	뇌혈관질환, 일반신경외과질환	수금/수목금
심장혈관흉부외과 720-2260 *금 외래문의	김성룡	폐, 식도암질환, 종격동질환, 기흉, 최소침습적 폐암수술, 로봇수술	목/월목
	오정우	말초동맥질환, 정맥질환(하지정맥류), 동정맥루조성수술, 흉부외상, 손다한증	수금/수
	오상기	성인심장, 관상동맥우회술, 판막수술, 심장이식, 심장종양, 심낭질환	화
	송준영	심장 및 흉부외상, 중환자의학, 체외순환보조술(ECMO)	월
영상의학과 720-6118	전동권	근골격영상의학, 유방영상의학, 심장혈관영상의학	월~금
	주정현	신경두경부영상의학	월~금
	정태석	복부영상의학	월~금
	김영민	흉부영상의학, 유방영상의학	월~금(오전만)
	이상민	인터벤션영상의학	월~금
외과 720-2270	김영진	대장암, 대장항문질환, 복강경수술, 로봇수술	금
	김태균	위암, 대장항문질환, 복강경수술, 일반외과질환	수금
	성진식	간담췌, 복강경수술, 일반외과질환, 로봇수술	월목
	송영주	유방암, 갑상선암, 양성질환	화목
	김광용	위암, 복강경수술	화금/화
	송 욱	대장암, 대장항문질환, 복강경수술, 일반외과질환	월수
응급의학과 응급의료센터 720-2070	김재혁	응급의학 (24시간 진료)	전일
	김칠성		
	임광필		
	오민석		
	노재훈		
	이두환		
	김지주		
	박현재		
	강민욱		
	최인철		
	성화용		
	김 원		
	노종갑		
	박민우		
고압산소치료센터 720-6041	김재혁	고압산소치료 (가스중독, 감압병, 당뇨병성 족부궤양)	전일
	노종갑		
이비인후과 720-2210	장기홍	난청, 이명, 중이염, 어지럼증, 보청기, 인공와우이식, 청신경종양, 두개저종양, 안면신경마비	수목/월수
	정신철	비염,축농증,부비동 내시경 수술, 음성질환, 양성종양, 어지럼증, 소아이비인후과, 난청	월화목금/월목금
	최지영	두경부종양, 음성질환, 비부비동염, 중이염, 어지럼증, 소아이비인후과, 난청	월화수금/화수금
재활의학과 907-7400	최준현	뇌신경재활, 척수손상재활, 근골격계통증, 수술 후 재활, 심장재활, 호흡재활	월~금(오전만)
정신건강의학과 720-2290	강 일	우울증, 불안증, 불면증, 치매, 일반정신과질환	월~금/월~목
정형외과 720-2130	정우철	고관절, 슬관절, 스포츠 손상, 관절염, 인공관절 치환술,관절경수술	수금/월수
	김세진	견관절, 주관절, 스포츠손상, 관절경수술, 인공관절 치환술	화목/화금
	함동훈	요추 및 경추 디스크, 척추관 협착증, 척추 외상, 감염, 종양, 척추 측만증, 골다공증, 척추 압박 골절, 강직성척추염, 무릎,발목 관절 질환, 골절및 외상 전문	화목
	최병열	척추질환(요추 및 경추 디스크, 척추관 협착증), 척추 외상, 감염, 종양, 척추 측만증, 골다공증, 척추 압박 골절	월금
	임경훈	족부 족관절 질환, 골절 및 탈구, 관절경 수술, 스포츠 손상	월수/수목
진단검사의학과 720-6243	김영휴	혈액학, 수혈의학, 임상화학, 면역혈청, 임상미생물학, 분자생물학, 바이러스학	월~금
치과 907-7230	마주리	일반치과 진료, 치주치료, 임플란트, 보철치료	월~금/월수목
핵의학과 720-2191	허영준	순환기핵의학, 뇌신경핵의학, 소아핵의학, 종양핵의학, 비뇨생식핵의학, 내분비핵의학, 근골격계핵의학	월~금
호스피스완화의료 907-7530	김병기	호스피스 완화의료	월~금