

성가롤로 비전 2030

신뢰와 감동으로 미래를 열어가는 성가롤로병원

1. 치유자이신 예수성심의 사랑을 실천한다.
2. 책임진료로 고객감동을 실현한다.
3. 지속적인 도전과 혁신으로 지역의료발전에 기여한다.
4. 존중하고 배려하는 행복한 공동체를 만든다.

사랑으로 극진히 존경하십시오.  
 그리고 서로 평화롭게 지내십시오.  
 (1테살 5, 13)

핵심가치

1. 생명존중
2. 전문진료
3. 역량강화
4. 소통과 화합
5. 사랑과 섬김



## 2024 성모의 밤 행사

우리 병원은 성모의 밤 행사를 5월 30일 1층 로비에서 개최했다. 올해 성모의 밤 행사는 ‘하느님께는 불가능한 일이 없다.’라는 루카복음 말씀을 주제로 치유의 희망을 안고 있는 모든 환우의 쾌유와 의정 갈등의 원만한 해결, 한반도의 평화와 전쟁 없는 세상 그리고 우리 병원의 CS2000 운동이 성공적으로 이루어지길 염원하는 뜻을 담아 진행하였다.

이번 성모의 밤 행사는 전통음악과 현대음악의 아름다운 조화가 두드러졌는데, 시작을 알리는 나팔 소리에 이어서 풍물패가 연주하는 흥겨운 가락에 맞추어 병원 직원 및 환우와 보호자가 줄지어 입장하여 성모님께 장미꽃을 봉헌하였다. 또한, 성가롤로병원 어린이집 박하

윤·정아린 어린이가 성모님께 화관을 봉헌하였다. 이어서 루카복음을 입체 낭독한 뒤 이한결 리고 신부의 강론이 있었는데, 이한결 신부는 “성모님은 세상의 구원자를 낳음으로써 하느님과 인류 사이의 중재자 역할을 하므로 특별하다.”라며 “성모님은 모든 신자의 영적 어머니로 인정되며 어머니의 덕과 겸손, 하느님 뜻에 대한 순명을 본받아야 한다.”라고 말했다. 곧이어 진행된 촛불 봉헌에서는 참석한 이들이 각자의 바람과 기도를 담아 촛불을 봉헌하였으며, 이어서 전통음악과 현대음악이 어우러진 음악 봉헌이 시작되었다. 먼저 김한별 님과 정지혜 님이 첼로와 피아노 협주로 아름다운 하모니를 만들었고, 다음으로 김제봉 님이 우리나라 관악기의 하나인 소금 연주를 선보였다. 더불어 윤두현 님의 하모니카 연주가 있었으며, 마지막으로 통영 팬플룻 오케스트라팀의 연주로 성모의 밤이 깊어졌다. 성모의 밤을 마무리하며 박명옥 리오바 병원장은 “성모님은 엘리사벳이 고백한 ‘믿으셨으니 복되십니다’라는 말씀처럼 우리가 믿는 마음으로 기쁘게 응답할 때 주님의 축복이 함께 하신다.”라고 말한 데 이어 “성모님처럼 순명과 믿음을 필요로할 때 ‘예’라고 응답할 수 있으면 좋겠다.”라고 말했다.



### 본인확인 강화 제도 실시 안내

24년 5월 20일부터 병원 진료 접수 시 **신분증**이 꼭 필요합니다.

## 2024 이웃사랑 미니바자회 개최



이웃사랑 미니바자회 행사가 5월 22일부터 23까지 이틀간 본관 4층 (구)성심홀에서 진행되었다. 이번 바자회에서는 CJ에서 후원한 정장 바지, 여성 구두, 부츠와 겨울 패딩, 점퍼, 티셔츠, 바지, 머플러, 잠옷 등 의류와 신발을 저렴한 가격에 판매하였다. 또한 김밥과 떡도 사전에 수요조사를 통해 판매를 진행하여 바자회에 대한 직원들의 관심과 참여를 한 층 높였다. 이번 행사는 경제적으로 어려운 환우들의 의료비 지원을 위한 기금 마련과 지역아동센터 후원을 통한 사회공헌활동에 기여하기 위한 목적으로 진행되었으며, 직원 및 환자와 보호자, 봉사자 등의 적극적인 참여로 성황리에 진행되었다. 김제숙 사회복지팀장은 “많은 분들이 바자회에 따뜻한 관심을 보내주신 덕분에 잘 진행할 수 있었다.”라며 “어려운 환우들이 건강하게 일상으로 복귀하도록 힘이 되어주고 지역아동센터 지원을 통해 방과 후 돌봄을 필요로 하는 아이들이 정서적, 사회적으로 잘 성장할 수 있도록 지원하겠다”라고 말했다. - 사회복지팀 임소는 사회복지사

## 2024 신규간호사 손 축복식 진행



5월 16일 오후 3시 30분 2층 성당에서 하희명 하이매 신부의 집전으로 2024년 신규간호사 58명을 위한 손 축복식을 진행했다. 손 축복식은 우리 병원의 이념을 실천하는 행사 중 하나로, 신규간호사들에게 그들의 손이 ‘생명 살리는 치유의 손’임을 상기시키고 환우들의 육체적 질병과 마음의 고통까지 치유할 수 있도록 기도하기 위해 마련된 예식이다. 손 축복식에 참여한 신규간호사들은 각자의 바람을 담아 촛불을 봉헌하였으며, 이날 신규간호사들을 응원하기 위해 참석한 선배 간호사들은 후배들이 머문 자리에서 꽃을 피우고 간호부 슬로건인 ‘기본이 충실한 참 간호’를 함께 실천하여 행복한 간호 현장을 만들어가는 주인공이 되길 바라는 격려의 시간을 가졌다. - 간호부 유미아 책임간호사

## 신임 진료과장 소개



심장혈관흉부외과 오상기 과장

**약력 :**  
전남대학교 의과대학 졸업  
심장혈관흉부외과 전문의  
대한심장혈관흉부외과학회 이사  
前 전남대학교 심장혈관흉부외과 교수

**전문 진료 분야 :**  
성인심장, 관상동맥우회술, 판막수술,  
심장이식, 심장종양, 심낭질환



호흡기알레르기내과 유상훈 과장

**약력 :**  
전북대학교 의과대학 졸업  
가톨릭 중앙의료원 내과 전공의/전임의 수료  
가톨릭 중앙의료원 호흡기내과 외래 교수  
오산 한국병원 호흡기내과 과장  
대자인병원 호흡기내과 과장  
동군산병원 호흡기내과 과장

**전문 진료 분야 :**  
결핵, 폐렴, 기관지내시경, 만성기침클리닉,  
천식 및 만성 폐쇄성 폐질환, 간질성 폐질환,  
독감, 호흡부전 및 중환자 집중치료

## 치료식 바로 알기 캠페인 진행



제10회 치료식 바로 알기 캠페인을 5월 21일 1층 로비에서 내원객을 대상으로 진행하였다. 이번 캠페인을 통해 당뇨, 신부전, 간질환, 심혈관계 질환이 있거나 관심이 있는 내원객을 대상으로 질환에 맞는 식사요법에 대해 1:1 영양상담을 진행하고, 식단모형(당뇨, 신부전)과 6가지 식품군별 식품 모형을 전시하여 적정섭취량을 한눈에 알 수 있도록 안내하였다. 더불어 평소 섭취하는 음식과 간식에 들어 있는 설탕, 소금 함량을 한눈에 알 수 있도록 전시하였다. 이번 캠페인은 환자와 보호자뿐만 아니라 평소 치료식에 관심이 있는 내원객 등이 많은 호응을 보이며 성황리에 마무리되었다. - 영양팀 한윤지 영양사

전문의 초대석

# 호스피스란?

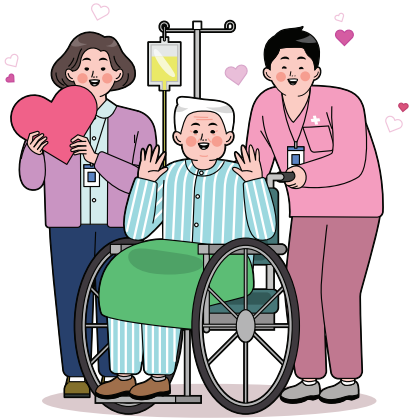

### 호스피스의 개념

사람은 누구나 편안한 죽음을 맞거나 삶의 가장 마지막 순간까지 편안한 삶을 유지하기를 원합니다. 최근 삶의 질에 대한 관심이 높아지면서 죽음의 모습에 대한 관심도 높아졌고 그에 따라 임종하는 환자들의 편안한 삶과 죽음에 대한 희망 또한 높아졌습니다.

호스피스는 임종을 앞둔 말기 환자의 고통스러운 증상을 조절하고 환자와 그 가족들이 겪는 정신적, 사회적, 영적 문제들을 돕기 위한 의학적 돌봄을 의미합니다. 호스피스에서는 의사, 간호사, 사회복지사뿐만 아니라 여러 분야의 전문가와 자원봉사자가 하나의 팀을 이루어 환자와 가족의 고통을 덜어주고 삶의 질을 높이며 행복하고 편안한 가운데 인간으로서의 존엄성을 유지하면서 임종을 맞이하도록 돕습니다. 또한 환자의 임종 후에 남은 가족이 겪는 사별의 슬픔에 대한 극복까지도 돕습니다. 완화의료는 증상 조절, 환자의 가치관과 선호도에 기반한 돌봄 계획 수립, 지속적인 의사소통, 정신 사회적 및 영적 지지 제공 등을 핵심으로 합니다. 완화의료는 임종을 앞둔 말기 환자뿐 아니라 생명을 위협하는 질환으로 고통받는 모든 환자를 대상으로 하므로 호스피스와 비교하면 보다 확대된 개념이라고 할 수 있습니다.

### 호스피스·완화의료 대상자

- 주치의로부터 말기 암으로 진단받아 여명이 6개월 미만인 환자로 치료가 아닌 통증 조절 및 증상 완화를 원하며, 말기 암 관련 증상은 있으나 임종이 임박하지 않고 의식이 명료한 환자
- 말기 암 환자로서 수술, 항암화학요법, 방사선요법을 시행했으나 치료 효과를 더 이상 기대하기 어렵다는 의사의 판정을 받은 환자
- 환자나 가족이 적극적 치료가 아닌 증상 완화를 위한 관리를 받기로 결정하고 요청한 경우
- 가족이나 친지가 별로 없어 호스피스의 도움이 필요하다고 선정된 경우
- 의사의 동의와 의리가 있는 환자 등

### 호스피스 케어의 목표

- 임종하는 순간까지 인간의 존엄성을 가지고 살 수 있도록 환자의 삶의 질을 높이기 위함
- 임종을 맞는 환자와 유가족의 이별 아픔에 대해 정서적으로 안정 상태를 유지할 수 있도록 하기 위함
- 생명의 연장을 위한 치료보다 환자의 개인적인 요구와 안위에 초점을 맞추고 신체적, 심리적, 사회적, 영적 요구를 들어주며, 자신의 남은 삶을 긍정적으로 마칠도록 최선을 다해 도와주는 것
- 가능하면 가정과 유사한 병실을 마련하여 가족이 정상 생활을 하며 환자에게 가



가정의학과 황신혜 과장

**약력**  
 인제대학교 의학과 학사  
 일산백병원 인턴 수련  
 성가톨릭병원 레지던트 수련  
 순천 한국병원 과장  
 현재 성가톨릭병원 가정의학과 과장

**전문분야**  
 일반내과질환, 만성피로, 건강증진,  
 성인예방접종, 호스피스완화의료

- 적극 분위기를 유지하도록 함
- 증상 완화를 위하여 명상 요법이나 음악 요법을 활용함

### 포괄적 환자 평가 및 다학제적 팀 접근을 통한 돌봄의 제공

지지와 완화 돌봄(supportive and palliative care)은 환자와 환자 가족의 육체적 고통과 함께 정신 사회적 고통을 경감시키는 것을 목표로 합니다. 말기 환자들은 단지 육체적인 고통뿐 아니라 재정적, 사회적, 가족 간의 영적인 고통을 겪고 있습니다. 이러한 문제들은 질병 자체보다 환자 및 환자 가족에 집중하는 다학제적인 접근으로 해결할 수 있습니다. 신체적, 정신적, 사회적, 영적인 측면의 돌봄을 제공하기 위해 의사, 간호사, 사회복지사, 성직자 및 자원봉사자가 한 팀이 되어 유기적으로 움직입니다. 말기 질환을 가진 환자와 가족을 돌봄의 한 단위로 보고 의학적인 치료가 기본적으로 제공되며 이외에도 정서 심리적인 돌봄과 사회경제적인 돌봄, 영적인 돌봄이 이루어집니다.

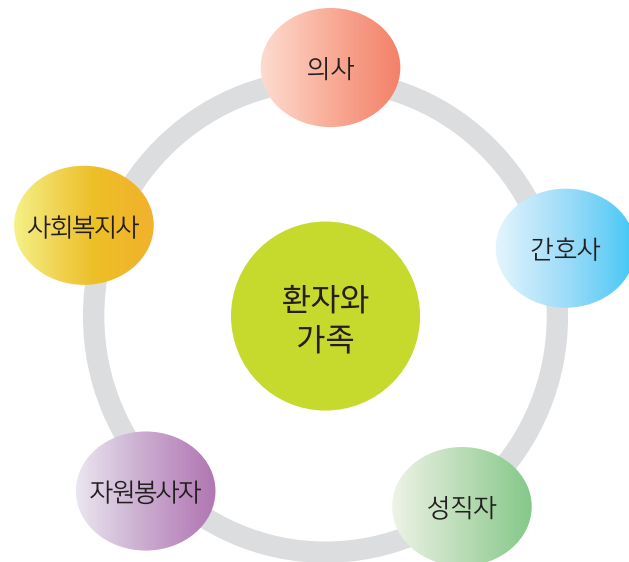

### 호스피스·완화의료에서 제공하는 주요 돌봄들

- ① 통증 및 신체적 돌봄  
: 통증, 호흡곤란, 구토, 복수, 부종, 불면 등 고통스러운 신체 증상을 조절합니다.
- ② 심리적 돌봄  
: 환자와 가족의 불안, 우울, 슬픔 등의 심리적 고통을 완화시킵니다.
- ③ 사회적 돌봄  
: 경제적, 사회적인 어려움을 파악하여 가능한 자원을 총동원하여 지원합니다.
- ④ 영적 돌봄  
: 삶의 의미, 죽음에 대한 두려움 등에 의한 고통을 경감시키기 위해 노력합니다.
- ⑤ 임종 돌봄  
: 임종 시기의 신체적, 심리적 고통을 완화시키고 가족이 임종을 준비할 수 있도록 지지합니다.
- ⑥ 사별 가족 돌봄  
: 사별 후 가족이 겪을 수 있는 불안, 우울 등의 어려움을 극복할 수 있도록 돕습니다.



## 약제부에서 알려 드리는 재미있는 약 이야기

### 가르시니아 캄보지아 추출물 *Garcinia cambogia, G. cambogia*

#### 기능성

가르시니아 캄보지아 추출물은 탄수화물이 지방으로 합성되는 것을 억제하여 체지방 감소에 도움을 주는 건강기능식품의 원료이다. 가르시니아 캄보지아 열매 껍질을 원재료로 하며, 껍질에 들어 있는 여러 성분 중에 하이드록시시트릭산(hydroxycitric acid, HCA)이 탄수화물이 지방으로 합성되는 것을 억제하는 지표성분(기능성을 인정받은 기능성분)이다. HCA가 가르시니아 캄보지아 추출물 단위 g당 600mg 이상 함유되어 있어야 기능성을 나타낼 수 있다.

#### 작용기전

가르시니아 캄보지아 추출물은 탄수화물이 지방으로 합성되는 것을 억제하여 체지방 감소에 도움을 준다. 가르시니아 캄보지아 열매의 껍질에 들어있는 활성성분인 하이드록시시트릭산(HCA)은 지방을 만드는데 사용되는 ATP-시트르산 분해효소(ATP-citrate lyase)를 차단하여 탄수화물로부터 지방산 합성을 억제하는 것으로 여겨진다. 또한 뇌에서 세로토닌 수치를 높여서 배고픔을 덜 느끼게 한다고 알려져 있다. 가르시니아 캄보지아의 체중감소 효과에 대해서는 서로 반대되는 연구결과가 다수 보고되어 있고, 가르시니아 캄보지아의 체중감소 효과를 과학적으로 타당하게 입증한 임상연구가 부족하다. 또한 일부 연구에서 가르시니아 캄보지아를 섭취한 경우의 체중감소 효과를 언급하기도 하나 식이요법과 운동요법이 영향을 미칠 수 있으므로 체중감소 효과가 가르시니아 캄보지아 때문만이라고 단정하기는 어렵다.

#### 일일섭취량

체지방 감소에 도움을 받기 위한 목적으로 건강기능식품으로 섭취할 경우,

하루에 총 하이드록시시트릭산(HCA)으로서 750~2,800mg을 권장한다.

#### 주의사항

- 가르시니아 캄보지아 추출물 섭취 중 어지러움, 입 마름, 두통, 배탈이나 설사가 나타날 수 있다. 그 외에도 섭취 중 이상 사례가 발생하면 섭취를 중단하고 전문가와 상담하도록 한다.
- 가르시니아 캄보지아 섭취와 함께 식사조절, 운동을 병행하는 것이 체지방 감소에 효과적이다.
- 고콜레스테롤혈증, 당뇨, 우울증, 심장 및 간질환 등이 있는 환자는 가르시니아 캄보지아 섭취 시 주의가 필요하다.
- 세로토닌 수치를 증가시킬 수도 있으므로, 항우울제, 세인트존스워트, 텍스트로메트르판(기침약) 등 세로토닌 활성을 증가시키는 약을 복용 중이라면 가르시니아 캄보지아 추출물을 복용하지 않도록 한다.
- 당뇨약을 복용 중이라면, 가르시니아 캄보지아 섭취 중 저혈당이 올 수도 있으므로 특히 주의가 필요하다. 저혈당에 대비하여 당을 보충할 수 있는 사탕이나 주스 등을 준비하도록 한다.
- 콜레스테롤 수치를 낮추는 약을 복용 중이라면, 가르시니아 캄보지아 섭취에 특히 주의가 필요하다.
- HCA가 혈소판 응집에 영향을 줄 수 있으므로 수술을 받는 환자는 수술 최소 2주 전에 섭취를 중단하도록 한다.
- 류코트리엔 수용체 길항제(몬테루카스트 등)를 복용하는 천식 환자의 경우 가르시니아 캄보지아 추출물 섭취 시 간독성이 나타나는지를 살펴보는 것이 좋다.

- 출처: 약학정보원 (<https://www.health.kr>) - 약제팀 선봉무 약사

### 가톨릭 예비자 입교식 진행



하느님을 알고자 하는 직원 중 6명이 하느님의 부르심에 기쁘게 응답하여 5월 23일 예비자 입교식을 진행하였다. 하느님의 자녀로 태어나는 세례성사를 받기까지 기도와 격려로 함께 하기 위하여 박명옥 병원장과 최인자 간호부장 및 가톨릭 의사 모임에서 김건평 과장과 조은미 과장이 입교식에 참여하였다. 더불어 작년에 세례를 받은 선배들과 부서원들이 동참해 따뜻하고 감동적인 모습이 그려졌다. 입교식은 먼저 성당에서 기도 후 미리 준비해 둔 사진 중 한 장을 뽑는 것으로 시작했다. 이어진 2부에서는 나눔의 시간을 진행하기 위해 보로메오룸으로 자리를 옮겨 다과를 하며 각자 뽑은 사진에 대한 이야기를 발표하며 나눔의 시간으로 보냈다. 박명옥 병원장은 예비자들에게 “신앙인으로 산다는 것은 어떤 어려움이나 좌절의 순간이 오더라도 희망을 품고 하느님의 섭리를 믿고 이겨내는 힘이 생기는 것”이라고 말하며 “하느님과 차근차근 가까워질 기도로 응원한다.”라고 전했다. 예비자들은 이제 6개월간의 교리 공부를 통해 하느님을 알고 새로운 삶으로 변화되는 시간을 보낼 것이다. - 원목팀 문정희(Sr.마리아릇) 팀장

복음 묵상

| 연중 제10주일 |

참을 인이 아니라 예수성심!

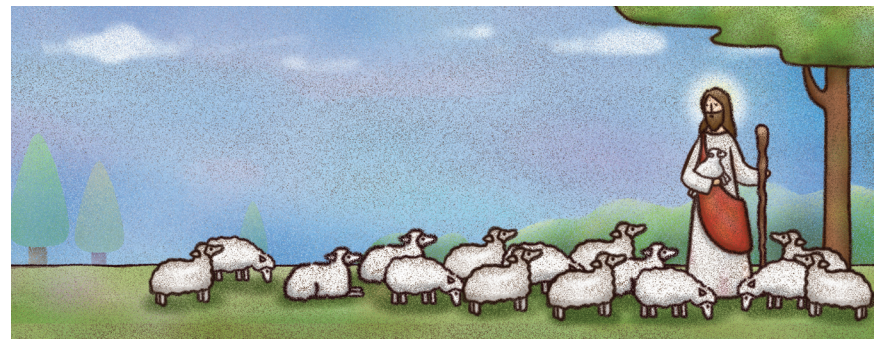

평화를 빕니다. 6월은 예수성심성월입니다. 이번 달을 지내시며 예수님의 거룩한 마음을 내 마음에 잘 새겨보면 좋겠습니다. '참을 인'을 새기는 것보다는 예수님을 내 마음에 새긴다면 영성 생활에도 큰 도움이 되실 겁니다. 제가 예수성심을 내 마음에 새기는 방법을 더 빨리 알았더라면 남을 미워하는 마음도 덜 생겼을 것이라는 생각이 듭니다.

과거 신학생 시절 때 대침묵 피정을 다녀온 적이 있습니다. 여느 피정 때보다도 더 많은 것을 느끼고 기분 좋게 돌아왔죠. 그런데 돌아오는 날이 신학생 전체 모임이 있는 날이었습니다. 피정을 마치고 조용히 있고 싶었지만, 전체 모임이니 할 수 없이 참석하게 되었죠.

모임 장소에 가니 한 선배가 저를 조롱하듯이 말을 걸어왔습니다(제가 그렇게 봤을 수도 있습니다). "오~ 얼굴 좋은데~" 처음에는 '당연히 예수님과 하나가 되었으니 얼굴이 좋겠지'라고 생각하였습니다. 그러나 선배는 계속해서 "지도 신부님이 누구냐, 진짜로 말은 한 번도 안 했냐, 얼굴 좋으니까 피정을 1년 받아라, 피정의 은혜가 오래갈 것 같으나, 3일이면 다 무너진다"라는 말을 걸어오는 것입니다. 저는 점점 열이 받아서 그만하시라고 말씀을 드렸지만, 그 선배는 "화났나? 삐졌나? 거봐라. 피정 허투루 했구먼"하면서 비아냥거렸습니다. 저는 그 선배의 얼굴을 무표정으로 아무 말 없이 10초간 쳐다보았고 그 이후로는 상종하지 않았습니다. 아주 많은 시간이 지나고서야 결국 화해를 하게 되었죠.

그런데 저는 이 사건이 마음에 걸려 고해성사를 보게 되었습니다. 고해성사를 집전해준 신부님은 다음 복음 말씀을 훈계해 주셨습니다. 그 복음 말씀은 '되돌아오는 악령'에 관한 구절입니다. "더러운 영이 사람에게서 나가면, 실 데를 찾아 물 없는 곳을 돌아다니지만 찾지 못한다. 그때에 그는 '내가 나온 집으로 돌아가야지.' 하고 말한다. 그러고는 가서 그 집이 말끔히 치워지고 정돈되어 있는 것을 보게 된다. 그러면 다시 나와, 자기보다 더 악한 영 일곱을 데리고 그 집

에 들어가 자리를 잡는다. 그리하여 그 사람의 끝이 처음보다 더 나빠진다."(루카 11,24-26). 그러면서 덧붙인 말씀은 이렇습니다. "피정한 시간도 소중하지만, 우리에게 더 소중한 시간은 피정을 갔다 오고 난 바로 이때란다."

여러분도 피정 이후에 혹은 일상생활 중에 은총을 받았음에도 더 안 좋아진 경험이 있으실 겁니다. 미사 때 하느님의 은총을 체험했으나 성당 문을 나오는 순간 그리고 집에 들어가는 순간 화를 낼 일이 찾아옵니다. 세례를 받고 하느님의 따뜻함을 느꼈으면서도 오히려 성당에 가지 못할 상황들이 찾아오기도 합니다. 기쁜 마음으로 성당 청소도 하고 봉사활동도 하고 집에 돌아왔는데 짜증과 한탄이 찾아옵니다. 악은 이처럼 우리 곳곳에 숨어 우리가 은총 받을 길을 갈라서게 하고, 못 받게 합니다. 하지만 악을 미워만 하고 있는다면 원래 내 마음에서 버티어냈던 좋은 마음도 사라지고 맙니다. 예수님께서도 갈라진 마음에는 소중한 마음이 깃들 수 없다고 이렇게 말씀하시지 않습니까? "한 나라가 갈라서면 그 나라는 버티어 내지 못한다. 한 집안이 갈라서면 그 집안은 버티어 내지 못할 것이다. 사탄도 자신을 거슬러 일어나 갈라서면 버티어 내지 못하고 끝장이 난다."(마르 3,24-26).

사랑하는 여러분, 우리에게는 하느님에게서 받은 좋은 마음들이 있으며 피정의 은혜를 반대할 사람은 누구도 없습니다. 소중한 것은 마음에 두고두고 품어야 합니다. 성당 울타리 안에서만이 아니라 성당 울타리 밖에서도 좋은 것은 그만큼 간직할 시간이 필요한 법입니다. 하느님과의 만남도 물론 중요하지만, 그 만남 이후에도 마음의 관리가 필요합니다. 자꾸만 내 마음이 갈라서려고 할 때 그것을 참아내려고 속 터지지 말고 예수님의 거룩한 마음을 품으시다. 예수님의 거룩한 마음이 내 마음과 합쳐질 때 더욱 깨어있게 될 것입니다. 아멘.

- 광주대교구 청소년사목국 장현욱(비오) 신부

가لول로 퀴즈

■ 아래의 퀴즈를 풀어주세요. 정답은 이번호 병원보 속에 있습니다.

정답자 5명을 추첨하여 뚜레쥬르 교환권(1만원)을 선물로 드립니다. 직원식당에 마련된 응모함에 매월 말일까지 넣어주세요.

- 1. 우리 병원은 내원객을 대상으로 5월 21일 제10회 OOO 바로 알기 캠페인을 진행하였다.
- 2. 경제적으로 어려운 환우의 의료비 및 지역아동센터 후원을 위한 기금 마련을 위해 5월 22일부터 23일까지 2024 이웃사랑 미니OOO를 개최하였다.
- 3. 임종을 앞둔 말기 환자의 고통스러운 증상을 조절하고 환자와 그 가족들이 겪는 정신적, 사회적, 영적 문제들을 돕기 위한 의학적 돌봄을 무엇이라 하는가? (4글자)
- 4. 이번 달 병원보에 실리지 않은 기사는 무엇인가?
  - ① 2024 신규간호사 손 축복식 진행
  - ② 가톨릭 예비자 입교식 진행
  - ③ 가르시니아 캄보지아 추출물
  - ④ 2024 합동 소방 훈련 실시

6월호 가لول로 퀴즈 정답

1. \_\_\_\_\_
2. \_\_\_\_\_
3. \_\_\_\_\_
4. \_\_\_\_\_



수신: 홍보팀                          소속:                                  직종: \_\_\_\_\_

성명:                                  직통번호: \_\_\_\_\_

가장 좋았던 기사 및 코너는? \_\_\_\_\_

독자의 목소리(여러분의 의견을 소중히 듣고, 반영하도록 노력하겠습니다.) \_\_\_\_\_

\_\_\_\_\_

건강식단

# 냉면



냉면은 삶은 국수를 찬 육수에 넣어 양념과 고명을 얹은 전통적인 한국 국수 요리다. 이는 과거 음식물이 귀한 겨울에 구황작물인 감자와 메밀 등을 이용해서 만들어 먹은 데서 시작했다. 냉면의 역사와 유래에 대해서는 정확히 전해 내려오지 않으나, 문헌상으로는 연중행사와 세시풍속을 담은 《동국세시기》에서 그 기록을 볼 수 있다. 《동국세시기》에는 “메밀국수를 무김치와 배추김치에 말고 돼지고기를 섞은 것을 냉면이라고 한다. 관서지방의 냉면, 그 중에서도 평양냉면의 맛이 가히 일품이다.”라고 기록돼 있다. 또 조선 중엽인 17세기 초 인조 때 활동한 장유(張維, 1587~1638)의 문집 《계곡집(谿谷集)》에서도 냉면이 등장한다. 여기서 장유는 '주주빛 육수의 냉면'이라는 시를 통해, 냉면을 독특한 맛(異味)이라고 했다.

우리나라의 음식 문화는 1950년 6·25전쟁 이후로 급변했는데, 당시 수많은 피난민들이 자기 고향의 음식을 만

들면서 음식 문화의 전파가 이뤄졌기 때문이다. 냉면 역시 이에 해당하는데, 주로 북쪽 지역에서 먹었던 냉면이 피난민들을 통해 남쪽으로 전해졌다. 특히 남쪽으로 넘어오면서 냉면 육수는 꿩 대신 쇠고기나 닭고기 등이 사용됐고, 면도 고구마전분이나 밀가루 등이 사용되는 등 다양한 변화가 일기 시작했다.

### 평양냉면



평양냉면은 평안도 지방을 대표하는 음식으로, 서북지방에서 자라는 긴 무로 담근 동치미 국물에 메밀 순면을 적서 먹는 겨울 음식이었다. 원래 여름에는 쇠고기 육수, 겨울에는 동치미 국물을 넣었지만 1960년대를 거치며 육수로 통일됐다. 평양냉면은 일반 냉면보다 면발이 두껍고 메밀의 함량이 높아 면이 잘 끊기는 것이 특징이다.

### 함흥냉면

함흥냉면은 감자나 고구마 전분으로 만든 면에 가지미 회와 양념 등을 곁들여 국물 없이 비벼먹는 냉면이다. 시중에서 비빔냉면으로 널리 알려져 있고 회를 무쳐 넣



었다 하여 회냉면이라고도 한다. 과거 함경도 지방은 지형이 험준해 냉면의 주원료인 메밀을 기를 수 없었고, 대신 비교적 흔했던 감자전분을 무쇠 제면기로 뽑아낸 농마(녹말의 북한말)국수가 유행했다. 함흥냉면은 6·25 이후 피난민들에 의해서 남쪽 지방에도 알려지게 되었는데, 함경도 지방과는 풍토가 달라 재료에서 많은 차이가 생겼다. 먼저 냉면국수에 들어가는 녹말이 감자 녹말에서 고구마 녹말로 바뀌었고, 회도 가자미보다는 쉽게 구할 수 있는 홍어회로 사용됐다.

### 진주냉면

유일하게 북한 지역이 아닌 경상남도 진주에서 유래된 냉면으로, 녹두가 포함된 면을 사용하는 것이 특징이다. 진주냉면은 마른 명태머리, 건새우, 건홍합 등의 해물로 육수를 우려낸 뒤 쇠고기 육전을 고명으로 올리는 것이 특징이다.

- 출처: 시사상식사전

- 영양팀 김진아 영양사

가롤로퀴즈정답 & 당첨자(5명)

한예림 | 6A 병동    조단비 | 감염관리팀  
이은지 | 6A 병동    박혜인 | 감염관리팀  
김예돌 | 서한실업

\* 이번 달 퀴즈를 추천한 부서는 감염관리팀입니다.

309호 **5월**

- 소화기센터는 올해 4월 27일 개실 몇 주년을 맞았는가? **20주년**
- 4월 18일 김용태 마태오 신부를 초청해 진행한 영성강좌의 주제는 무엇인가?  
**작은 것들에 대한 감사성**
- 올해 5월 20일부터 병원 진료 접수 시 꼭 지참해야 하는 이것은 무엇인가? **신분증**
- 이번 달 병원보에 실리지 않은 기사는 무엇인가?  
① 전 직원 대상 심폐소생술 교육 진행  
② 소외된 이웃을 향한 온정의 손길 이어져  
③ 스코폴라민(scopolamine)  
④ **5월의 축제 '성모의 밤'**

## 성가롤로병원 발전기금 후원안내

성가롤로병원은 비영리 재단법인으로서 여러분의 귀중한 정성으로 치유자이신 예수성심의 사랑을 실천하며 책임진료로 고객감동을 실현하고 지속적인 도전과 혁신으로 지역의료 발전을 위해 정진하며 불우환자의 지원과 지역민의 보건향상에 기여하고자 합니다. 기금의 투명한 관리를 위해 발전기금조성위원회와 발전기금관리규정에 의해 투명하고 엄격한 절차에 따라 기금을 운영관리함으로써 기부자님들의 고귀한 뜻을 실현해 나가겠습니다.

- 발전기금 후원 계좌 | 예 금 주 : (재)천주교가롤로병원  
광주은행 : 700-107-500533    광주은행 : 1127-020-225740  
농협 : 317-0005-2620-81
- 후원문의 | 재무관리팀 ☎ 061)720-6420~1
- 후원해 주시는 분에게는 세제감면 혜택을 받을 수 있는 기부금 영수증을 발급해 드립니다.(법인 포함)

**병원 발전기금 기부자**  
(2024. 5. 1 ~ 5. 31)

강성일, 강은진, 고호문, 김상순, 김영진, 김행연, 박소윤, 우초윤, 이기재, 임미연, 추태선, 경진기업, 성우메디칼, 이수메디케어, 편안한김약국, 효성의료기, 익명 2명, CMS약정자 32명  
\*이 외 매월 발전기금을 약정해 주신 분들께도 감사드립니다.



# 자랑스러운 성가롤로병원 고압산소치료센터를 소개합니다.

저는 호남 최대 규모의 성가롤로병원 고압산소치료센터에서 근무 중인 간호사입니다. 제가 고압산소치료센터에서 근무한다고 하면 지인들이 그곳은 뭘 하는 곳인가고 다들 묻습니다. 그래서 오늘 저의 근무지를 소개하고자 합니다. 고압산소치료란 현재 우리의 생활권인 대기압(1기압)보다 높은 2~4기압의 기압 공간(챔버)에서 100%(공기 내 산소농도는 약 21%)의 순수 산소를 마시므로써 전신에 산소가 공급되어 다양한 질환을 회복해 주는 치료입니다. 일반인과 의료진에게도 생소할 수 있는 고압산소치료는 고대의 잠수 의학에서 기원한 역사가 깊은 치료법입니다. 우리나라의 경우 1950년대 연탄이 가정용 연료로 쓰이기 시작하면서 연탄가스중독에 고압산소치료가 많이 쓰였다가 연탄 사용의 급감으로 2000년대 이후 사라지는 추세를 보였습니다. 그러다 2018년 12월, 수능시험을 마친 학생들이 강릉의 펜션에 놀러 갔다가 펜션의 난방용 가스보일러와 배기구의 결손으로 인한 일산화탄소 중독으로 3명이 사망하고 7명이 부상을 입은 안타까운 사고가 발생했습니다. 당시 학생들에게 고압산소치료를 시행하면서 다시 고압산소치료의 필요성이 부각되며 고압챔버가 전국적으로 보급되게 되었습니다. 고압산소치료를 정확히 이해하려면 물리학적 접근이 필요하며 물리학의 많은 법칙 중 헨리의 법칙(온도가 일정할 때 기체의 용해도는 기체의 부분압에 비례한다)에 바탕을 두고 있습니다. 이 법칙에 의해 챔버 내 압력이 높아질수록 혈액 속에 용해성 산소농도가 높아지게 되는 것입니다. 이런 원리를 통해 고압산소 치료의 일차적인 기전은 고압, 고농도 산소공급이고, 이차적인 기전은 부종 감소, 항염증 반응, 신생 혈관 생성이 있으며 이는 축적되며 더 큰 효과를 나타냅니다. 이런 기전들을 통해 현재 본 센터에서 가장 많이 치료를 시행하고 있는 질병 세 가지는 첫 번째로 돌발성난청, 두 번째로 일산화탄소중독, 세 번째로는 당뇨병(DM foot)입니다. 아래는 질병별 고압산소치료에 따른 효과를 나열하였습니다.

## 1. 돌발성난청(이비인후과 스테로이드 치료 병행)

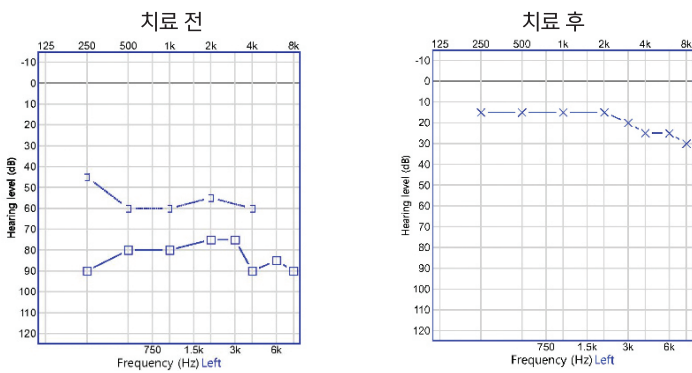

## 2. 일산화탄소중독

Carboxy Hb(CO Hb)	0	▲ 47.6	1.5	Carboxy Hb(CO Hb)	0	1.1	1.5
Met-Hb	0	0.2	1.5	Met-Hb	0	0.6	1.5
tHb	14	▼ 13.3	17.8	tHb	14	▼ 13.9	17.8
O2-Hb	94	▼ 51.0	97	O2-Hb	94	94.4	97
HHb	0	1.1	5	HHb	0	3.9	5
SO2%COOX	95	97.8	98	SO2%COOX	95	96.0	98
O2Cap	18	▼ 9.7	25	O2Cap	18	19.1	25
O2Ct	18	▼ 9.5	24	O2Ct	18	18.3	24

< Carboxy Hb(일산화탄소와 결합된 Hb)의 고압산소치료 전후 수치 차이 >

## 3. 상처 회복

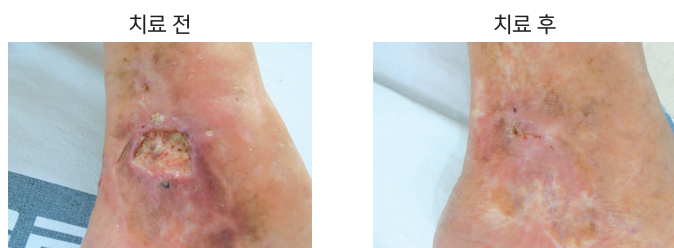

< 고압산소치료를 통한 상처 회복 >

개인별 차이는 있지만 현재 많은 분이 고압산소치료를 받고 빠른 회복률을 보이고 있습니다. 고압산소치료를 받기 위해서는 먼저 의사의 진료를 통해 첫 진료 시 흉부 x-ray, 심전도, 혈액검사를 확인합니다. 특히 흉부 x-ray는 필수 검사인데 기흉(폐에 구멍이 생겨 공기가 새고 이로 인해 흉막강 내에 공기나 가스가 고이게 되는 질환)이 있을 경우에는 챔버 내 감압 구간에서 기흉이 심해질 수 있기 때문입니다. 또한 폐쇄공포증, 녹내장, 체내 자동 제세동기, 심박조율기 등 고압에서 작동이 원활하지 않을 수 있는 기계를 삽입한 경우에는 치료가 제한됩니다. 치료가 제한되는 사항은 본 센터 의료진들이 고압산소치료 전 꼼꼼히 확인합니다. 치료는 보통 1시간 30분에서 2시간가량 소요되며 환자분들은 개인별 고압산소용 마스크를 착용하고 극장 의자와 같은 의자에 앉아 챔버 안에 설치된 TV를 보면서 편하게 치료를 받을 수 있습니다. 우리 병원 고압산소치료센터의 강점은 중환자도 치료할 수 있도록 고압에서도 사용이 가능한 환자 모니터와 인공호흡기가 구비된 점과 suction이 가능하고 의료지원창(응급 시 내 외부 전달 통로)을 통해 내부 의료진이 외부에서 약물을 받아 사용하는 것이 가능하다는 점입니다. 치료를 하기 전에 병동과 중환자실 간호사 및 환자분들은 무엇을 준비하면 될지 이유와 함께 알려드리겠습니다.

### 【의료진 준비 사항】

#### 1. 다인용

- 수액백 OK!, 수액병 NO!(감압 시 수액병은 압력 상승으로 인해 수액이 새어 나옴)
- routine BST check(치료 중 저혈당 예방을 위해 BST check)
- infusion pump No!, Dosi-flow OK! (가압 환경에서 기기 폭발 위험)

#### 2. 일인용

- 수액 No!, heparin cap OK!(일인용은 공간이 좁아 수액을 걸 수 없음)

### 【환자 준비 사항】

- 휴대전화, 담배, 라이터, 배터리 등 폭발이나 화재의 위험이 있는 물품은 반입금지입니다. (고압, 산소가 풍부한 환경에서 더욱 위험)
- 되도록 면 소재의 옷을 착용해 주세요. (정전기로 인한 위험 예방)
- 치료 전 화장실에 다녀와 주세요. (치료가 시작되면 치료를 종료하지 않는 한 압력 차이로 인해 문이 열리지 않습니다)
- 치료 시간을 되도록 지켜주세요. (다인용의 경우 최대 12명이 동시에 치료를 하기 때문에 다른 분들의 치료가 지연되지 않도록 유의해 주세요)
- 압력 평형법을 연습해 주세요. (우리 귀의 고막은 대기압에서 생활하던 압력에 맞춰있는 상태로, 챔버 내 가압이 시작되면 압력이 올라가면서 고막을 누르게 됩니다. 그래서 환자분들 대부분이 처음에는 귀가 먹먹하다가 심해지면 통증을 느낍니다. 그래서 압력 평형법(발삼버법 : 코를 잡고 입을 다문 채로 배에 힘을 쥐어 코로 '흥'하는 동작을 통해 귀 안의 압력을 고압과 맞춰주는 방법)이 가압 시에 필요합니다. 이는 내부 의료진도 와드리니 환자분들은 교육에 잘 따라주시면 됩니다)

### 병원 직원분들도 많이 궁금해하시는 고압산소치료센터!

물론 고압 환경에서 경환자나 중환자를 간호하는 것은 체력적으로 쉽지는 않습니다. 하지만 야간 또는 새벽에 번개탄 또는 화재 사고로 인해 일산화탄소에 중독된 환자들을 치료하며 누군가에게는 꼭 살아주기를 바라는 이들이 회복 후에 생명의 소중함을 깨닫고 가시는 것을 볼 때면 고압산소치료센터에서 근무하고 있음에 뿌듯함을 느끼고, 또한 본 센터가 우리 지역에 있어서 지역 주민들이 가까이에서 빠르게 치료받을 수 있음에 정말 감사함을 느낍니다. 2020년 6월에 개소한 본센터는 현재 든든한 형제애가 돋보이는 김재혁 권역응급의료센터장님과 노종갑 응급의학과장님의 2인 진료로 외래시간뿐만 아니라 응급환자를 위해서는 24시간 365일 연중무휴 치료를 하고 있으며 치료 건수 7,000례를 돌파하였습니다. 응급의학과 과장님들의 진료로 앞으로 더 다양한 질환에서 고압산소치료를 환자분들에게 제공할 수 있을 것으로 기대하며 큰 사명감을 가지고 안전하게 환자분들을 치료하여 회복을 돕겠습니다. 문의 사항은 언제든지 고압산소치료센터(061-720-6041)로 연락주시기 바랍니다. 감사합니다. - 응급간호팀 류연경 간호사

# 성가롤로병원 외래진료 안내

대표전화 061)720-2000, 종합안내 061)720-2500, 방사선 암 치료 061)720-6900

진료일정은 2024년 6월 1일 기준이며 병원 사정에 따라 변경될 수도 있습니다.

진료과	과장명	전문 진료 분야	진료일 오전 / 오후	진료과	과장명	전문 진료 분야	진료일 오전 / 오후	
가정의학과 720-2160	최현정 황신혜	일반내과질환, 만성피로, 갱년기질환, 건강증진, 가족주치의 치료, 항노화 일반내과질환, 만성피로, 건강증진, 호스피스완화의료, 성인예방접종	월수금/화목 화목/월수금	신경과 720-2170, 2179	조은미 신대수 박수신 김진석 강종수	두통, 뇌졸중, 치매, 어지럼증, 파킨슨병, 일반신경과질환	월화수금/월화목 월화목금/월수목 월목금/월화수금 월수/월화목금	
건강기능식품 907-7200	박병록	선택적밀건강진단 : 소화기, 심혈관, 폐질환, 뇌, 갑상선, PET/CT, 압정밀, 여성·남성 정밀검진 특성화 MDCT : 특성화기분, 폐·심장, 뇌·경동맥 추가선택검사 : 초음파, 골밀도, MRI, CT, PET/CT	월~금	신경외과 720-2140	임병찬 김성현 양인철	뇌혈관질환, 일반신경외과질환 뇌혈관질환, 일반신경외과질환 뇌혈관질환, 일반신경외과질환	월목금/월금 화금/화금 수금/수목금	
	한상돈 정종승 최현정 황신혜 박진경 고승규 노기서	건강진단 초음파 종합건강진단 전반 종합건강진단 전반 종합건강진단 전반 건강진단 위·대장 내시경 건강진단 위·대장 내시경, 종합검진 판정 및 결과 상담 건강진단 초음파·판독	월~금 월~금 월~금 월~금(오전만) 월~금 월~금	영상의학과 720-6118	전동권 주정현 정태석 김영민 이상민 이승욱 김한준	근골격영상의학, 유방영상의학, 심장혈관영상의학 신경두경부영상의학 복부영상의학 흉부영상의학, 유방영상의학 인터벤션영상의학 신경두경부영상의학 복부영상의학	월~금 월~금 월~금 월~금(오전만) 월~금 월~금 월~금	
	국가검진 907-7100	김현실	일반건강진단 전반(건강보험공단검진)	월~금/월화수금	외과 720-2270	김영진 김태균 성진식 송영주 김광용 송 옥	대장암, 대장항문질환, 복강경수술 위암, 대장항문질환, 복강경수술, 일반외과질환 간담체, 위, 내시경갑상선수술, 복강경수술, 일반외과질환 유방암, 갑상선암, 양성질환 위암, 복강경수술 대장암, 대장항문질환, 복강경수술, 일반외과질환	화 수금 월목 화목 화금 월수
내과	감염내과 720-6152	정영근	감염질환, 불명열, 여행의학, 성인예방접종	월~금(오전만)	응급의학과 응급의료센터 720-2070	응급의학 (24시간 진료)	전일	
내분비내과 내과 720-6193	김정민	당뇨병, 갑상선, 뇌하수체, 부신질환	월~금/월화금					
소화기 내과 720-2110	김호동 김도현 황유정 진석재 명형준 신혜영	간질환, 위장질환, 내시경 간질환, 위장질환, 내시경, 간담도질환 간질환, 위장관질환, 내시경, 간담도질환, 담도내시경 소화기내과질환 소화기내과질환 소화기내과질환	화목 화목 월금 월목 수금 월수					
내과	순환기 내과 720-6200	조장현	관상동맥질환(심장혈관 중재시술), 인공 심장박동기, 심근심방 대동맥질환, 말초혈관질환, 심장판막질환, 심장조기세포치료법, 심부전증, 부정맥, 고혈압, 실신, 이상지질혈증	월화/화목	고압산소치료센터 720-6041	고압산소치료 (가스중독, 갑상염, 당뇨병성 족부궤양)	전일	
		김수현 이민구	관상동맥질환, 심장판막질환, 심부전증, 부정맥, 허혈성 심질환, 고혈압, 고지혈증 관상동맥질환(심장혈관 중재시술), 말초혈관질환, 심장판막질환, 심부전증, 부정맥, 고혈압, 실신	월화수/수 월목금/목				
		김재민 김경환 임영민	협심증, 심근경색, 심부전증, 고혈압, 동맥경화증, 부정맥, 인공심장박동기, 고지혈증, 심장판막중 관상동맥질환(심장혈관 중재시술), 말초혈관질환, 심부전증, 고혈압, 실신, 이상지질혈증 부정맥, 전극도자절제술, 인공심장박동기 및 자동제세동기 삽입술, 실신, 심부전증, 심방세동 및 조동, 발작성 빈맥	화금/월화 수금 월수목/월금				
	신장내과 720-6167	김병기	사구체신염, 신증후군, 만성신부전, 투석치료, 전해질 이상	수목/화	이비인후과 720-2210	최지영 정신철	두경부종양, 음성질환, 비비동염, 중이염, 어지럼증, 소아비인후과, 난청 비염, 축농증, 부비동 내시경 수술, 음성질환, 양성종양, 어지럼증, 소아비인후과, 난청	외래문의 월~금/월
	혈액종양내과 720-2150	김민지	혈액종양질환	월~금/월수목	재활의학과 907-7400	김재홍 최준현	근골격계, 재활치료, 언어재활, 연하장애재활 뇌신경재활, 척수손상재활, 근골격계통증, 수술 후 재활, 심장재활, 호흡재활	월목금/화수금 화수금/월목금
	호흡기 알레르기 내과 720-2189	이기동 김건우 임정환 유상훈	호흡기질환, 폐결핵, 폐암, 폐렴, 간질성폐질환, 중환자, 천식 호흡기질환, 천식, 비염, 두드러기, 약물·음식물 알레르기, 면역치료, 만성기침, 아토피피부염 호흡기질환, 천식, 폐결핵, 폐암, 폐렴, 중환자 결핵, 폐렴, 기관지내시경, 천식 및 만성 폐쇄성 폐질환, 독감, 만성기침클리닉, 간질성 폐질환, 호흡부전 및 중환자 집중치료	월화목 월수금 월화금 월수목	정신건강의학과 720-2290	강 일	우울증, 불안증, 불면증, 치매, 일반정신과질환	월~금/월~목
마취통증 의학과 통증클리닉 720-6316	김명원 김대희 김밖네 서동학	통증치료, 마취 통증치료, 마취 통증치료, 마취 통증치료, 마취	전일	정형외과 720-2130	정우철 김세진 함동훈 최병열 이현준 임경훈	고관절, 슬관절, 스포츠 손상, 관절염, 인공관절 치환술, 관절경수술 견관절, 주관절, 스포츠손상, 관절경수술, 인공관절 치환술 요추 및 경추 디스크, 척추관 협착증, 척추 외상, 감염, 종양, 척추 측만증, 골다공증, 척추 압박 골절, 강직성척추염, 무릎발목관절 질환, 골절 및 외상 전문 척추질환(요추 및 경추 디스크, 척추관 협착증), 척추 외상, 감염, 종양, 척추 측만증, 골다공증, 척추 압박 골절 무릎관절 질환 및 손상(인공관절 치환술, 관절 보존수술, 관절경 수술, 스포츠 손상), 외상, 수부 질환 및 미세재건 수술 족부 족관절 질환, 골절 및 탈구, 관절경 수술, 스포츠 손상	수금/월수 화금/화목 화목 월/월수금 월목 월수/수금	
방사선종양학과 720-6900	최치환 조익준	방사선 치료 방사선 치료	월수목/월목 화수금/금	진단검사의학과 720-6243	김영휴	혈액학, 수혈의학, 임상화학, 면역혈청, 임상미생물학, 분자생물학, 바이러스학	월~금	
병리과 720-6220	이영직 김영희	조직병리검사, 세포병리검사, 분자병리검사, 셸프렙검사 조직병리검사, 세포병리검사, 분자병리검사, 셸프렙검사	월~금 월~금	치과 907-7230	마주리	일반치과 진료, 치주치료, 임플란트, 보철치료	월~금/월수목	
비뇨의학과 720-2280	김건평 정세현	요로결석, 소아비뇨, 배뇨장애, 전립선질환, 요로감염 요로결석, 비뇨기계종양, 배뇨장애, 전립선질환, 요로감염	월~금/월화목 월수금	피부과 720-6270	최달용	일반피부질환	월~금/월화목	
산부인과 720-2230, 2239	나재형 강창구 김호준 최효성	고위험산모, 복강경수술, 여성암조기진단, 폐경기관리, 일반부인종양 진단 및 치료	화목금 월수금 월수금 화목금	핵의학과 720-2191	허영준	순환기핵의학, 뇌신경핵의학, 소아핵의학, 종양핵의학, 비뇨생식핵의학, 내분비핵의학, 근골격계핵의학	월~금	
			호스피스완화의료 907-7530	최달용 황신혜	호스피스 완화의료 호스피스 완화의료	목(오후만) 월~금/월화수금		
소아청소년과 720-2240	이천오	소아 내분비학 (성정장애, 성조숙증, 소아당뇨, 소아갑상선질환), 소아 신경학(뇌전증, 두통, 어지럼증, 뇌파검사, 뇌MRI), 소아 알러지 (아토피성피부염, 비염, 천식, 두드러기), 영유아 건강검진 소아 호흡기알레르기질환, 위장관질환, 건강검진 및 영양상담	월~금 월~금	심장혈관흉부외과 720-2260 *금 외래문의	이원용 김성룡 오정우 오상기	심장판막질환, 대동맥질환, 하지동맥질환, 관상동맥질환수술 폐, 식도암질환, 종격동질환, 기흉, 최소침습적 폐암수술 말초동맥질환, 정맥질환(하지정맥류), 동맥류조형수술, 흉부외상, 손다한증 성인심장, 관상동맥우회술, 판막수술, 심장이식, 심장종양, 심낭질환	수 목/월목 월화수금(오전만) 화	